

RAPORT O STANIE GMINY SŁUPCA ZA 2021 rok

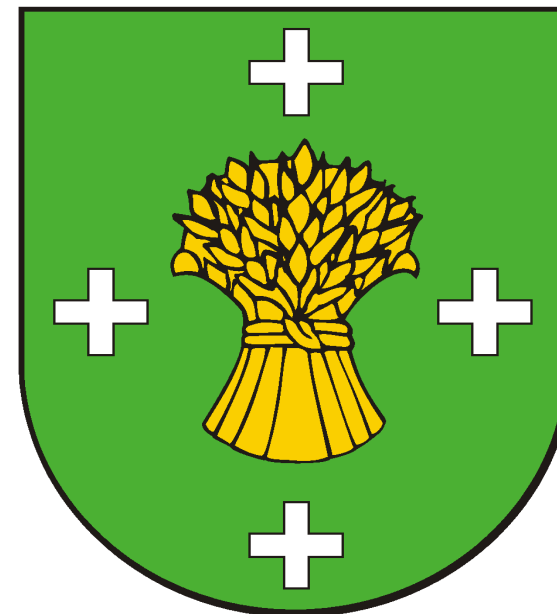

maj, 2022 r.

SPIS TREŚCI

I. WSTĘP	str. 3
II. INFORMACJE OGÓLNE	str. 4
III. FINANSE GMINY	str. 6
IV. MIENIE KOMUNALNE	str. 28
V. ZASOBY MATERIALNE	str. 31
VI. INFORMACJA O REALIZACJI POLITYK, PROGRAMÓW I STRATEGII.....	str. 40
VII. ŁAD PRZESTRZENNY	str. 52
VIII. INFRASTRUKTURA KOMUNALNA (transport, infrastruktura drogową, oświetleniową, wodno-kanalizacyjną, gazową)	str. 62
IX. ŚRODOWISKO.....	str. 66
X. POLITYKA SPOŁECZNA	str. 74
XI. REALIZACJA UCHWAŁ RADY GMINY SŁUPCA	str. 90
XII. EDUKACJA	str.104
XIII. BEZPIECZEŃSTWO	str.113
XIV. KULTURA, SPORT	str.116
XV. PODSUMOWANIE.....	str. 117

I. WSTĘP

Na podstawie art. 28aa ust. 1 Ustawy o samorządzie gminnym wójt przedstawia Radzie Gminy raport o stanie gminy. Zgodnie z delegacją ustawową zawiera on podsumowanie działalności wójta w 2021 roku, w szczególności realizację polityk, programów i strategii, uchwał Rady Gminy i budżetu obywatelskiego; w przypadku gminy Słupca - funduszu sołeckiego, który jest formą funduszu partycypacyjnego. Raport o stanie gminy Słupca został przygotowany na podstawie informacji zebranych od pracowników merytorycznych, kierowników jednostek, instytucji, opracowanych przez jednostki raportów, sprawozdań i informacji zbiorczych. Dla opracowania raportu zgromadzone zostały szczegółowe dane o aspektach funkcjonowania gminy według stanu na dzień 31.12.2021r. Dzięki danym porównawczym z lat poprzednich w niektórych płaszczyznach raport ukazuje trendy rozwojowe i może stanowić podstawę do obiektywnej, opartej na faktach, oceny możliwości dalszego rozwoju gminy.

Podobnie jak w 2020 roku, 2021 rok był czasem, w którym działalność samorządu nie była standardowa, ponieważ realizowane zadania częściowo wykonywane były przy zachowaniu reżimu sanitarnego, respektowaniu obowiązujących obostrzeń, związanych z pandemią koronawirusa COVID-19. Forma działalności jednostek podległych, jak i samego urzędu podlegała dostrzegalnym przemianom z uwzględnieniem troski o to, aby świadczyć usługi w sposób ciągły (praca zdalna, hybrydowa, zdalne sesje Rady Gminy Słupca, zdalne zajęcia w szkołach, szkolenia w formie online, konferencje w trybie online). Pandemia zdeterminowała zawieszenie lub przeniesienie na inną perspektywę czasową część działań z uwagi na fakt, że ich realizacja nie była możliwa w warunkach pandemicznych.

II. INFORMACJE OGÓLNE

Gmina Słupca jest drugą co do wielkości pod względem liczby ludności gminą wiejską spośród ośmiu gmin w powiecie słupeckim. W łącznym rankingu gmin w powiecie, zajmuje czwarte miejsce co do wielkości obszaru. Zlokalizowana jest we wschodniej części województwa wielkopolskiego, w powiecie słupeckim. Jej powierzchnia wynosi 144,81 km². Użytki rolne stanowią ok. 86 % obszaru gminy. Dominują grunty orne o wyższej, niż przeciętna w województwie jakości gleb. Dostęp do usytuowanych w Słupcy jednostek i instytucji obsługi stwarza dogodne warunki do prowadzenia różnej działalności gospodarczej. W sektorze prywatnym dominującą pozycję w gminie Słupca zajmują małe i średnie przedsiębiorstwa. Posiada ona korzystne warunki do rozwoju gospodarczego dzięki bliskości autostrady, bocznic kolejowej oraz miast takich jak Poznań i Konin. Gmina Słupca obejmuje tereny wiejskie, otaczające od wschodu, południa i północy miasto Słupcę, w którym znajduje się siedziba władz samorządowych. W skład gminy wchodzi 30 sołectw: Cienin - Kolonia, Cienin - Kościelny, Cienin Zaborny, Drażna, Gólkowo, Kamień, Kąty, Kochowo, Korwin, Kotunia, Koszuty, Koszuty - Parcele, Kowalewo - Góry, Kowalewo - Opactwo, Kowalewo - Sołectwo, Marcewek, Marcewo, Młodojewe, Młodojewe - Parcele, Niezgoda, Nowa Wieś, Pępocin, Piotrowice, Pokoje, Poniatówek, Rozalin, Wierzbno, Wierzbocice, Wilczna, Wola Koszucka - Parcele. Najliczniejsze wsie pod względem ilości mieszkańców (stałych i czasowych) według stanu na dzień 31 grudnia 2021 roku to: Piotrowice (808), Cienin Kościelny (516), Młodojewe (455), Kotunia (452), Wierzbocice (427), Cienin Zaborny (401), Cienin Zaborny-Parcele (402), Wilczna (364). Według stanu na dzień 31.12.2021 r. gminę Słupca zamieszkiwało 9.782 mieszkańców. Gęstość zaludnienia wynosi 68 os/km² i jest nieznacznie mniejsza od średniej dla powiatu słupeckiego.

Na przestrzeni 6 lat (z wyjątkiem 2015 roku) liczba zgonów jest mniejsza, aniżeli urodzeń. W raportowanym - 2021 roku liczba urodzeń oraz liczba zgonów była równa 100.

Struktura wiekowa i płci mieszkańców gminy Słupca według stanu na 31 grudnia 2021 roku przedstawiona została w poniższej tabeli.

Tabela nr 1. Struktura wiekowa mieszkańców stałych i czasowych Gminy Słupca wg stanu na 31.12.2021 r.

Wiek	Mężczyźni		Kobiety	
	Mieszkańcy stali	Mieszkańcy czasowi	Mieszkańcy stali	Mieszkańcy czasowi
Przedprodukcyjny (0-18)	1114	9	958	3
Produkcyjny (18-60- kobiety; 18-65 mężczyźni)	3208	45	2802	31
Poprodukcyjny (powyżej 60 – kobiety, powyżej 65- mężczyźni)	519	1	1087	5
Razem	4841	55	4847	39
	4896		4886	
RAZEM:	9782			

W strukturze gminy w niewielkiej części przeważają mężczyźni, stanowią oni 50,05% mieszkańców gminy (jeszcze na koniec 2020 roku kobiety stanowiły 50,06 % ludności gminy). Największą część wśród mężczyzn gminy Słupca stanowią mężczyźni w wieku produkcyjnym - jest to 3.208 osób, co stanowi ok. 65,52 % wszystkich mężczyzn w gminie.

JEDNOSTKI ORGANIZACYJNE GMINY SŁUPCA

Gmina wykonuje zadania nałożone ustawami poprzez urząd gminy oraz za pomocą gminnych jednostek organizacyjnych takich, jak:

1. Szkoła Podstawowa im. Polskich Noblistów w Drążnej
2. Szkoła Podstawowa im. Polskich Olimpijczyków w Kowalewie Opactwie
3. Zespół Szkolno-Przedszkolny w Cieninie Kościelnym
4. Zespół Szkolno-Przedszkolny w Cieninie Zabornym
5. Zespół Szkolno-Przedszkolny w Młodojewie
6. Szkoła Podstawowa im. Józefa Janika w Koszutach
7. Zespół Szkolno-Przedszkolny w Kotuni
8. Centrum Usług Wspólnych w Wierzbocicach
9. Gminny Ośrodek Pomocy Społecznej w Słupcy
10. Gminny Zakład Wodociągów i Kanalizacji w Słupcy (z siedzibą w Cieninie Zabornym - Parcele)

oraz Instytucji kultury:

1. Biblioteka Publiczna Gminy Słupca w Cieninie Zabornym.

III. FINANSE GMINY

Podstawą polityki finansowej gminy Słupca w 2021 roku była Uchwała nr XXXV/215/2021 z dnia 18.02.2021r. w sprawie budżetu na 2021 rok wraz ze zmianami w trakcie roku budżetowego (11 uchwał i 5 zarządzeń Wójta Gminy Słupca), która określiła źródła dochodów oraz kierunki wydatkowania środków. Kondycję finansową gminy w dużej mierze definiuje wysokość osiągniętych dochodów budżetowych.

DOCHODY BUDŻETOWE

Struktura dochodów budżetowych w 2021 roku wg ważniejszych źródeł przedstawiała się następująco:

➤ **Dochody własne gminy**

- Podatki i opłaty lokalne
- Udziały we wpływach z podatku dochodowego od osób fizycznych
- Udziały we wpływach z podatku dochodowego od osób prawnych

➤ **Dotacje celowe ogółem**

- Dotacje z zakresu administracji rządowej - zlecone
- Dotacje na zadania własne gminy
- Pozostałe dotacje

➤ **Subwencja ogólna dla gminy w tym:**

- część oświatowa subwencji
- uzupełnienie subwencji ogólnej
- Część wyrównawcza subwencji

➤ **Pozostałe dochody w tym:**

- Wpływy z usług, z najmu, różnych dochodów, różnych opłat, za trwałe zarząd i użytkowanie, za zezwolenia na sprzedaż alkoholu, podatek od spadków i darowizn, środki na dofinansowanie własnych zadań bieżących gmin, dochody jst związane z realizacją zadań z zakresu administracji rządowej, odsetki od nieterminowych wpłat oraz odsetki pozostałe.
- **Dochody majątkowe** w tym dotacje na realizację inwestycji i środki od pozostałych jst na finansowanie lub dofinansowanie inwestycji.

Najwyższy udział w dochodach miały dotacje z zakresu administracji rządowej - zlecone, z których najważniejsze to:

- dochody w dziale budżetowym Rodzina w tym m.in. świadczenia wychowawcze („Rodzina 500+”), świadczenia rodzinne świadczenia „Dobry start”, wspieranie rodziny (asystent – dofinansowanie do wynagrodzenia) na łączną kwotę 14.792.078,72 zł (w tym m.in. fundusze alimentacyjne, koszty komornicze i dochody pozostałe).
- część oświatowa subwencji ogólnej dla jst – 9.530.533,00 zł
- uzupełnienie subwencji ogólnej dla jst – 3.054.497,00 zł (w tym majątkowe.: 1.730.455,00 zł)
- część wyrównawcza subwencji ogólnej dla gmin – 4.294.464,00 zł
- środki uruchomione na dofinansowanie własnych inwestycji z Rządowego Funduszu Inwestycji Lokalnych (RFIL) w kwocie 3.003.104,50 zł. (dochody majątkowe)
- dotacja budżetu państwa przeznaczona na zwrot podatku akcyzowego zawartego w cenie oleju napędowego, wykorzystanego do produkcji rolnej, którą wykonano w wysokości 1.012.422,08 zł.

Wykres nr 1. Procentowy udział poszczególnych dochodów budżetowych w dochodach ogółem w 2021 roku.

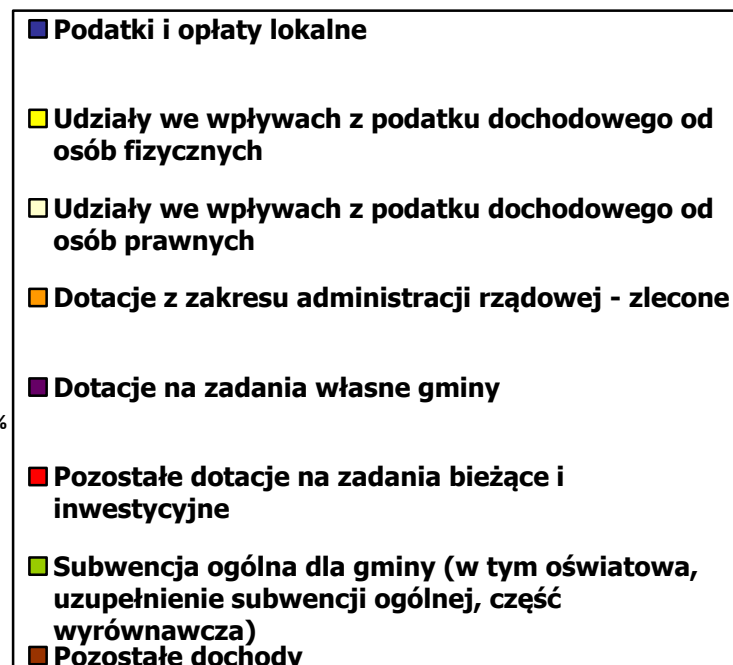
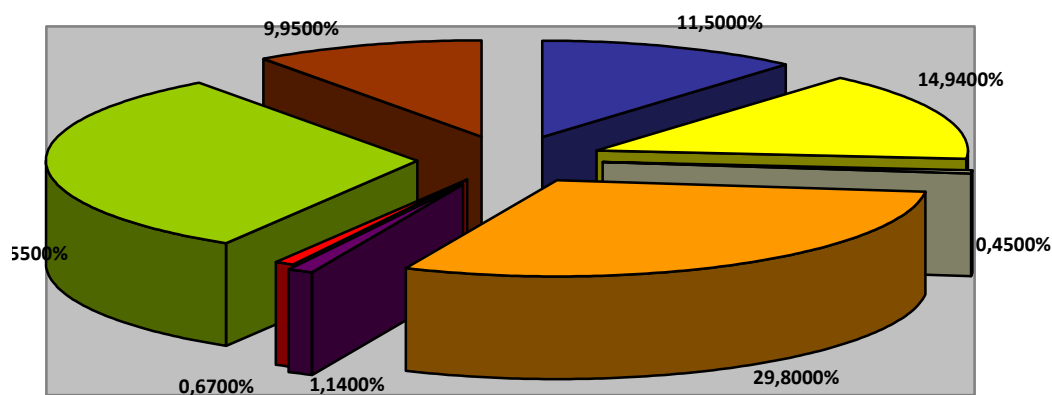

UWAGA! Wskaźniki procentowe mogą nie sumować się dokładnie z częściami składowymi (wskazane w opisie oraz w samych wykresach i tabelach niniejszego raportu), co wynika z zaokrągleń.

Wykres wskazuje największy udział w dochodach budżetowych gminy Słupca w 2021 roku tj. ok.32% dochodów ogółem – **subwencji ogólnej** (wycinek wykresu oznaczony kolorem zielonym) w tym część oświatowa subwencji, uzupełnienie subwencji ogólnej oraz część wyrównawcza subwencji ogólnej. Duży udział w dochodach ogółem, bo aż 29,80% stanowiły dotacje z zakresu administracji rządowej – zlecone. Niemalą część dochodów ogółem stanowiły **dochody własne gminy** tj. podatki i opłaty lokalne łącznie z udziałami we wpływach z podatku PIT i CIT – 8.235.383,97 zł (w tym 7.994.567,00 zł tylko z PIT, sam CIT zaś stanowił wartość marginalną 240.816,97 zł), co stanowiło blisko 27 % dochodów ogółem (części wykresu oznaczone kolorami niebieskim, żółtym i szarym). Podatki i opłat lokalne to jedyna kategoria dochodów, na których planowanie gmina ma bezpośredni wpływ, co jest niezwykle istotne dla optymalnego kreowania budżetu.

Dochody budżetowe w 2021 roku planowane były na kwotę 56.396.513,54 zł, a wykonano je w wysokości 53.505.652,50 zł. (94,87 % założonego planu). Reasumując:

W 2021 r. dochód na jednego mieszkańca wyniósł 5.469,80 zł

Poniżej przedstawiono strukturę dochodów podatkowych w Gminie Słupca.

Tabela nr 2. Struktura dochodów podatkowych gminy Słupca w 2021 r. (porównawczo wpływy w 2020 r.)

Rodzaj podatku	Wpływ do budżetu w zł 2021 r.	Udział w dochodach ogółem w %	Wpływ do budżetu w zł 2020r.	Udział w dochodach ogółem w % 2020r.
-----------------------	--	--------------------------------------	---	---

Podatek od działalności gospodarczej opłacany w formie karty podatkowej przekazywany przez Urzędy Skarbowe	327,00	0,0006%	3.491,00	0,008 %
Podatek od nieruchomości od osób fizycznych	1.506.482,04	2,82%	1.303.774,59	2,68 %
Podatek od nieruchomości od osób prawnych	2.615.463,25	4,88%	2.945.392,32	6,05%
Podatek rolny od osób fizycznych	1.122.076,23	2,09%	1.116.465,84	2,29%
Podatek rolny od osób prawnych	6.178,00	0,01%	6.628,00	0,014%
Podatek leśny od osób fizycznych	3.644,76	0,007%	3.837,79	0,008%
Podatek leśny od osób prawnych	15.692,00	0,03%	15.356,00	0,03%
Podatek od środków transportowych od osób fizycznych	310.156,56	0,58%	259.167,22	0,53%
Podatek od spadków i darowizn	31.392,00	0,06%	22.041,00	0,046%
Podatek od czynności cywilno-prawnych od osób fizycznych i prawnych	512.154,22 (fizyczne)	0,96%	390.227,12 (fizyczne)	0,80%
	2.172,00 (prawne)	0,004%	10.860,00 (prawne)	0,023%

Udział gminy w podatkach stanowiących dochód budżetu państwa CIT – 240.816,97 - 2021r. CIT – 199.964,45 -2020 r. PIT 7.994.567,00 - 2021r. PIT – 6.886.520,00 - zł 2020 r.	8.235.383,97	15,39%	7.086.484,45	14,55 %
Koszty egzekucyjne, komornicze i upomnień	4.559,56	0,008%	3.920,18	0,008%
Odsetki od nieterminowych wpłat	18.365,01	0,03%	25.679,43	0,05%
RAZEM	14.384.046,60	26,87%	13.193.324,94	27,08%

Największy udział w dochodach podatkowych gminy w 2021 roku miały podatki stanowiące dochód budżetu państwa tj. PIT (14,94%) i CIT (0,45%) – ok. 15,39 % oraz podatek od nieruchomości - około 7,7%. Łączny udział dochodów podatkowych w dochodach ogółem wyniósł niespełna 27%.

Poniżej przedstawiono w formie tabeli strukturę wpływów z innych opłat w 2021 r. z udziałem procentowym w dochodach ogółem.

Tabela nr 3. Wpływy z innych opłat w 2021 r. (porównawczo wpływy w 2020r.)

Rodzaj opłaty	Wpływ do budżetu w zł 2021	Udział w dochodach ogółem w %	Wpływ do budżetu w zł 2020	Udział w dochodach ogółem w %
Opłata eksploatacyjna	29.160,03	0,05%	18.573,73	0,04%

Wpływy z opłaty skarbowej	26.297,00	0,05 %	22.807,50	0,05%
Wpływy z opłaty za zezwolenia na sprzedaż alkoholu	110.348,85	0,21%	99.939,81	0,21%
Wpływy z opłat za licencje i koncesje	308,00	0,0006%	-	-
Wpływy z innych opłat pobieranych przez JST	384.197,20	0,72%	250.690,61	0,51%
Odsetki od nieterminowych wpłat	9,69	0%	813,69	0,00%
Wpływy z rozliczeń z lat ubiegłych	42.913,00	0,08%	-	-
RAZEM	593.233,77	1,11%	392.825,34	0,81 %

Wpływy z opłat w 2021 roku stanowiły zaledwie ok. 1,11 % dochodów ogółem.

WYDATKI BUDŻETOWE

Wydatki budżetowe gminy w 2021 r. wyniosły **48.567.731,42 zł** z czego:

- **Wydatki majątkowe: - 1.888.442,11 zł** (porównawczo: w 2020r. - 1.231.514,76 zł, w 2019 r. – 1.386.350,99 zł)
- **Wydatki bieżące: 46.679.289,31 zł** (porównawczo: w 2020r. - 44.851.828,19 zł, w 2019r. - 41.423.646,72 zł ,)

z tego:

- Wynagrodzenia osobowe pracowników, bezosobowe, dodatkowe wynagrodzenie roczne, składki społeczne i zdrowotne, składki na Pracownicze Plany Kapitałowe oraz Fundusz Pracy, wynagrodzenia agencyjno-prowizyjne: 17.458.860,19 zł
- Udzielone dotacje z budżetu gminy 3.774.221,36 zł
- Pozostałe wydatki rzeczowe 27.334.649,87zł.

Tabela nr 4. Realizacja wydatków budżetu gminy w 2021 roku według działów budżetowych.

I.p.	Dział budżetowy	Kwota zrealizowanych wydatków ogółem w złotych w tym:	bieżących:	majątkowych:
1.	Rolnictwo i łowiectwo	1.169.218,65	1.034.626,12	134.592,53
2.	Transport i łączność	1.760.328,05	791.012,62	969.315,43
3.	Gospodarka mieszkaniowa	223.145,21	211.273,21	11.872,00
4.	Działalność usługowa	25.771,60	25.771,60	0,00
5.	Administracja publiczna	4.844.245,12	4.574.929,67	269.314,45
6.	Urzędy naczelnych organów władzy państwa, kontroli i ochrony prawa i sądownictwa	1.915,17	1.915,17	0,00
7.	Bezpieczeństwo publiczne i ochrona przeciwpożarowa	427.948,32	377.948,32	50.000,00
8.	Obsługa długu publicznego	139.145,05	139.145,05	0,00
9.	Oświata i wychowanie	18.488.607,05	18.488.607,56	0,00
10.	Ochrona zdrowia	109.163,18	109.163,18	0,00
11.	Opieka społeczna	1.569.294,54	1.569.294,54	0,00
12.	Edukacyjna opieka wychowawcza	44.142,00	44.142,00	0,00
13.	Rodzina	15.044.778,67	15.044.778,67	0,00
14.	Gospodarka komunalna i ochrona środowiska	4.080.820,55	3.779.912,55	300.908,00

15.	Kultura i ochrona dziedzictwa narodowego	598.484,57	446.046,87	152.437,70
16.	Kultura fizyczna i sport	40.723,18	40.723,18	0,00
	Razem:	48.567.731,42	46.679.289,31	1.888.442,11

Wiersze oznaczone w powyższej tabeli pomarańczowym tłem wskazują działy budżetu z najwyższym udziałem wydatków w wydatkach ogółem w 2021 roku.

Wydatki majątkowe w 2021 roku stanowiły ok. 4,05 % wydatków ogółem.

Wykres poniżej przedstawia rozkład wydatków bieżących w budżecie w 2020 roku. Lwią część pochłonęły wydatki z działu „**Oświata i wychowanie**” (18.488.607,56 zł), kolejno wydatki, związane z działem budżetowym „**Rodzina**” (15.044.778,67), w tym świadczenia wychowawcze 500 + (11.422.590,75 zł), świadczenia rodzinne (3.287.389,69 zł).

Wydatki z działu „Rodzina” zasilane są z budżetu państwa prawie w 100 % (14.743.084,69 zł dotacja plus 301.693,98 zł - środki własne), natomiast wydatki z działu „Oświata i wychowanie” w łącznej kwocie 18.488.608,56 zł realizowane są częściowo z dochodów w postaci subwencji oświatowej w kwocie: 9.530.533,00 zł (51,54%); pozostałe środki pochodzą z budżetu Gminy Słupca, z czego wynika, że:

Oświata w 2021 r. w Gminie Słupca finansowana była w 48,46 % ze środków własnych.

Należy zauważyć, że udział wydatków ze środków budżetu gminy w wydatkach przeznaczonych na oświatę i wychowanie w gminie sukcesywnie zwiększa się.

Procentowy udział poszczególnych wydatków bieżących według działów budżetowych i wydatków majątkowych w budżecie gminy Słupca przedstawia wykres.

Wykres nr 2. Udział procentowy poszczególnych wydatków bieżących według działów budżetowych w budżecie Gminy Słupca w 2021 roku

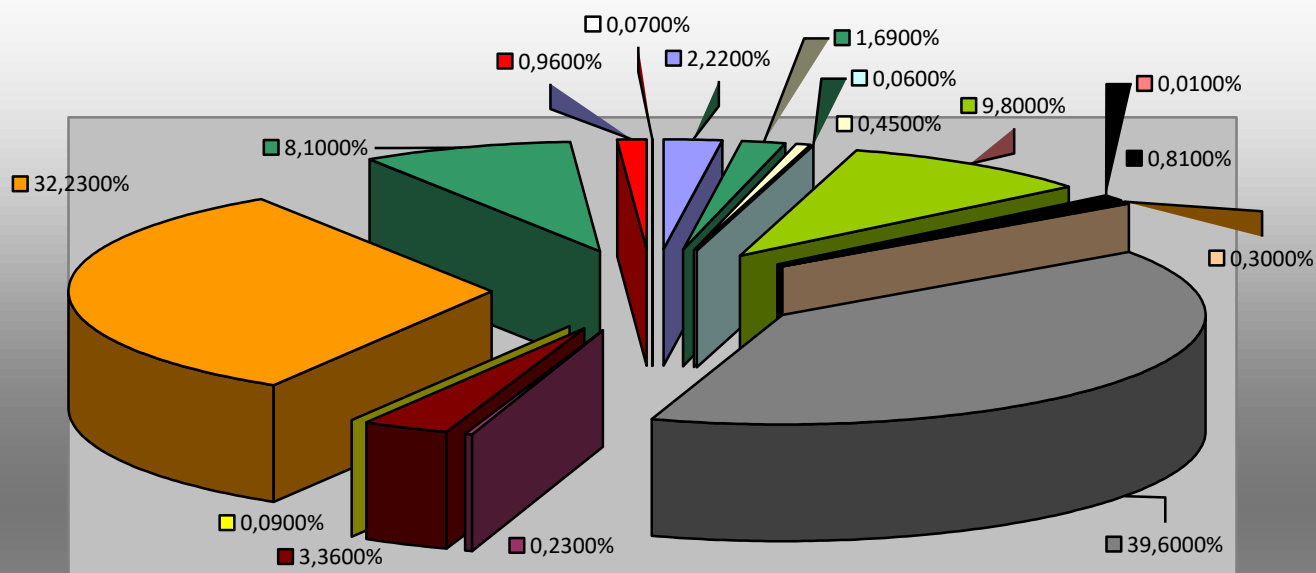

- Rolnictwo i łowiectwo
- Transport i łączność
- Gospodarka mieszkaniowa
- Działalność usługowa
- Administracja publiczna
- Urzędy naczelnych organów władzy państwowej kontroli i ochrony prawa oraz sądownictwa
- Bezpieczeństwo publiczne i ochrona przeciwpożarowa
- Obsługa długu publicznego
- Oświata i wychowanie
- Ochrona zdrowia
- Opieka społeczna
- Edukacyjna opieka wychowawcza
- Rodzina
- Gospodarka komunalna i ochrona środowiska
- Kultura i ochrona dziedzictwa narodowego
- Kultura fizyczna i sport

Największą część wydatków (39,60 % wydatków budżetowych ogółem) pochłonęły wydatki bieżące na realizację zadań, związanych z oświatą i wychowaniem (część wykresu oznaczona kolorem szarym). W roku ubiegłym była to wartość relatywnie niższa - 38.20%. Kolejno dział budżetu „Rodzina” – wydatki bieżące rzędu 32,23% wydatków ogółem (część wykresu oznaczona kolorem pomarańczowym, a trzecim pod względem wielkości był udział wydatków bieżących na administrację – 9.80% % wydatków budżetowych (wycinek wykresu oznaczony kolorem jasnozielonym).

W związku z przepisami ustawy o finansach publicznych w 2021 roku na zlecenie urzędu gminy na podstawie umowy przeprowadzono audyt wewnętrzny. Zadania audytowe: „Audyt planowania budżetu” oraz „Audyt prawidłowości ostatecznej kalkulacji opłat za pobór wody i odprowadzanie ścieków przez Gminny Zakład Wodociągów i Kanalizacji” miały na celu ocenę systemu kontroli zarządczej w tych obszarach. W 2021 roku przeprowadzany był Powszechny Spis Ludności i Mieszkań, w czym partycypowała również gmina Słupca poprzez realizację zadań Gminnego Biura Spisowego. Kwota dotacji spożytkowana na realizację zadań: 24.495,00 zł. Takie badanie statystyczne przeprowadzane jest raz na dziesięć lat.

REALIZACJA ZADAŃ MAJĄTKOWYCH W 2021 ROKU

Zadania majątkowe zrealizowane przez Gminę w budżecie 2021 roku to kwota 1.888.442,11 zł. Wykaz poszczególnych zadań majątkowych przedstawia tabela.

Tabela nr 5. Wykaz zadań majątkowych w 2021 r.

Nazwa zadania	Plan	Wartość	Status zadania
Sieć wodociągowa i kanalizacyjna w m. Piotrowice dz. nr 529,269,458/4,458/9	80 000,00	78 251,45	Zrealizowano w całości
Sieć wodociągowa w m. Kochowo dz. nr 219/4, 217, 219/1	60 000,00	56 340,08	Zrealizowano w całości

Dotacja dla Starostwa Powiatowego w Słupcy na modernizację drogi	500 000,00	500 000,00	Zrealizowano w całości
Przebudowa drogi gminnej Młodojewe-Koszuty Parcele, Kowalewo Op.	496 250,00	431 045,44	Zrealizowano w całości
Zakup kostki na chodnik fundusz sołecki Młodojewe	38 270,00	38 269,99	Zrealizowano w całości
Wykup gruntów pod przepompownie, drogi i poszerzenia	30 000,00	11 872,00	Zrealizowano zgodnie z umowami
Umowa partnerska na rzecz realizacji projektu pt.: „Rozwój elektronicznych usług publicznych” w ramach Wielkopolskiego Regionalnego Programu Operacyjnego na lata 2014-2020 (WRPO 2014-2020)	30 299,89	21 263,56	Zrealizowano zgodnie z umową
Umowa partnerska na rzecz realizacji projektu pt.: „Rozwój elektronicznych usług publicznych” w ramach Wielkopolskiego Regionalnego Programu Operacyjnego na lata 2014-2020 (WRPO 2014-2020)	171 699,32	120 493,49	Zrealizowano zgodnie z umową
Zakup samochodu dostawczego U.G. Słupca	140 000,00	127 559,40	Zrealizowano w całości
Wpłata na państwowy fundusz celowy PSP Słupca zakup samochodu	50 000,00	50 000,00	Zrealizowano zgodnie z umową
Utwardzenie placu PSZOK Słupca	60 000,00	59 655,00	Zrealizowano w całości
Oświetlenie uliczne fundusz sołecki: Kamień, Niezgoda, Kowalewo Góry, Wierzbno, Marcewo, Nowa Wieś, Poniatówek, Kochowo, Młodojewe Parcele, Rozalin	104 227,29	91 253,00	Zrealizowano zgodnie z umowami
Dotacja do GZWik na inwestycje	150 000,00	150 000,00	Zrealizowano w całości
Budowa Plenerowego Centrum Spotkań Wiejskich dla Sołectwa Młodojewe-Parcele w XI edycji Konkursu Pięknieje Wielkopolska Wieś	7 152,57	7 152,57	Zrealizowano w całości
Klimatyzacja ścienna - fundusz sołecki Wola Koszucka-Parcele	7 999,92	7 999,92	Zrealizowano w

			całości
Klimatyzacja w sali OSP fundusz sołecki Cienin Kościelny	20 000,00	20 000,00	Zrealizowano w całości
Zakup budynku gospodarczego fundusz sołecki Korwin	7 551,29	7 551,00	Zrealizowano w całości
Zakup budynku gospodarczego z wyposażeniem Korwin	25 659,00	25 659,00	Zrealizowano w całości
Zakup i montaż ogrzewania w świetlicy wiejskiej fundusz sołecki Rozalin	13 899,00	13 899,00	Zrealizowano w całości
Zakup i montaż placu zabaw fundusz sołecki Kotunia	29 766,00	29 766,00	Zrealizowano w całości
Zakup i montaż wyposażenia nowej kotłowni (gazowej) fundusz sołecki Pokoje	21 166,32	20 602,50	Zrealizowano w całości
Kosiarka samojezdna fundusz sołecki Kąty	12 000,00	11 603,00	Zrealizowano w całości
Zakup mebli kuchennych fundusz sołecki Korwin	3 445,71	3 445,71	Zrealizowano w całości Zrealizowano w całości
Zakup namiotu fundusz sołecki Marcewo	5 000,00	4.759,00	Zrealizowano w całości
Ogółem:	2.064.386,31	1.888.442,11	

Jak przedstawia tabela znaczna część wydatków majątkowych zrealizowano w ramach przedsięwzięć zaplanowanych z Funduszu Sołeckiego.

FUNDUSZ SOŁECKI

Powyższe zestawienie zawiera informację o realizacji zadań majątkowych w większości finansowanych ze środków funduszu sołeckiego, wyodrębnionego przez Radę Gminy Słupca Uchwałą nr XLIV/286/14 z dnia 26 marca 2014 roku.

Zadania funduszu sołeckiego zaplanowane przez Gminę Słupca w budżecie 2021 roku opiewały na kwotę 772.005,27 zł, a wykonanie za okres sprawozdawczy wyniosło 714.766,60 zł, co stanowiło 92,58 % .

Tabela nr 6. Zadania realizowane ze środków z Funduszu Sołeckiego w 2021r.

L.p.	Sołectwo	Działanie	Plan w zł	Wykonanie w zł
1.	Wilczna	Remont drogi gminnej. Festyn powitanie i zakończenie lata, konserwacja placu zabaw. Kontrola placu zabaw.	28 645,84	28 289,56
2.	Marcewek	Zakup mundurów OSP Marcewek. Tablica ogłoszeniowa, kuchnia gazowa, chłodnia. Remont świetlicy wiejskiej.	23 823,79	23 700,01
3.	Kamień	Lampa solarna. Organizacja Dnia dziecka, zakup sprzętu kuchennego.	26 879,34	26 114,96
4.	Cienin Kolonia	Remont dróg gruntowych w sołectwie.	16 948,79	16 948,79
5.	Kowalewo Opactwo	Remont drogi w Kowalewie-Parcele. Remont łazienek świetlicy wiejskiej.	20 720,49	20 566,61
6.	Nieżgoda	Zakup i montaż lamp solarnych. Przegląd placu zabaw.	13 129,34	8 364,00
7.	Drażna	Remont drogi gminnej w Żelazkowie. Remont dachu w Szkole Podstawowej Drażna. Choinka dla dzieci sołectwa Drażna, konserwacja siłowni i placu zabaw.	31 080,73	30 368,76
8.	Kotunia	Zakup kosi spalinowej, apteczki, grilla gazowego, lamp solarnych przy placu zabaw, paliwa. Energia elektryczna. Przegląd placu zabaw, organizacja	40 295,14	39 621,76

		festynu rodzinnego, montaż kamery, wyrównanie terenu przy placu zabaw (koparko-ładowarka. Karta sim i abonament. Zakup i montaż placu zabaw.		
9.	Kowalewo Góry	Zakup lamp solarnych. Zakup paczek na mikołajki dla dzieci.	14 131,95	14 023,32
10.	Wierzbovice	Zakup paliwa. Remont dachu na świetlicy wiejskiej. Wywóz śmieci.	30 173,61	30 060,88
11.	Koszuty Parcele	Tablice z nazwami miejscowości i numerami posesji, lustra drogowe. Naprawa dróg gruntowych w sołectwie. Koszty przesyłki. Zakup paliwa do podkaszarki, materiały na Dzień Dziecka. Przegląd placu zabaw.	31 940,11	31 548,01
12.	Wierzbo	Lampy solarne. Zakup warnika, zlewozmywak, bateria. Remont świetlicy wiejskiej. Zamki dmuchane, usługi gastronomiczne.	17 378,47	16 919,35
13.	Wola Koszucka-Parcele	Paliwo, oleje, noże, opał, środki ochrony roślin, piasek, kostka brukowa, krawężniki, cement. Przeglądy. Klimatyzacja ścienna.	20 052,09	17 794,46
14.	Marcewo	Zakup luster drogowych przy drodze gminnej w sołectwie Marcewo. Remonty dróg w sołectwie Marcewo. Koszty przesyłki. Zakup lampy fotowoltaicznej dla sołectwa Marcewo. Zakup namiotu.	15 659,72	13 341,00
15.	Kowalewo Sołectwo	Remont drogi gminnej w sołectwie. Konserwacja placu zabaw. Kontrola placu zabaw.	21 484,38	20 226,00
16.	Gólkowo	Remont drogi, odcinek most-strażnica OSP Gólkowo. Zakup paliwa, oleju, żyłki do podkaszarki, farb, remont sprzętu. Przegląd placu zabaw.	25 733,51	25 053,14
17.	Piotrowice	Remont ul. Lipowej. Paliwo do kosiarki. Żywność na dzień dziecka. Woda i prąd. Remont placu zabaw. Przegląd placu zabaw i urządzeń, zamki dmuchane.	47 743,06	46 422,29

18.	Cienin Kościelny	Zakup tabliczki informacyjnej. Utwardzenie pobocza w ciągu drogi gminnej w m. Cienin Kościelny. Farby, paliwo, opryski, huśtawka, Kontrola placu zabaw, Klimatyzacja w Sali OSP.	42 300,35	42 099,73
19.	Cienin Zaborny	Remont dróg gminnych. Projekt drogi gminnej.	47 743,06	46 309,50
20.	Pokoje	Zakup tabliczki informacyjnej z nazwą miejscowości. Zakup i montaż wyposażenia nowej kotłowni (gazowej) - roboty wewnętrzne oraz zbiornik na gaz. Wynajem zamków dmuchanych.	21 866,32	21 002,50
21.	Kąty	Zakup piasku, grilla, paliwa, tablicy ogłoszeniowej i informacyjnej, zestaw nagłaśniający. Dzień dziecka, brama + uliczka. Przegląd placu zabaw; Kosiarka samojezdna.	23 680,56	22 431,95
22.	Korwin	Spotkania integracyjne zakup produktów. Zużycie wody i prądu; Montaż i usługa ocieplenia wiaty, ogrodzenia placu zabaw, zamki dmuchane, kontrola placu zabaw. Zakup budynku gospodarczego. Zakup mebli kuchennych.	19 097,22	19 090,28
23.	Nowa Wieś	Remont dróg gminnych. Zakup i montaż lamp solarnych.	19 574,65	18 546,00
24.	Młodojewe	Wykonanie utwardzenia pobocza w ciągu drogi gminnej w m. Młodojewe. Zakup paliwa. Koszenie boiska gminnego, kontrola placu zabaw.	40 199,66	39 959,62
25.	Poniatówek	Remont drogi gminnej. Założenie lampy solarnej w sołectwie. Aktywizacja mieszkańców i dzieci. Aktywizacja mieszkańców i dzieci.	15 611,98	13 493,97
26.	Kochowo	Założenie lamp solarnych.	15 802,95	12 546,00
27.	Młodojewe Parcele	Oświetlenie uliczne drogi gminnej, 4 lampy solarne. Zakup przyłącza zasilającego w energię elektryczną dla Centrum Spotkań Wiejskich Młodojewe-Parcele. Zakup materiałów budowlanych-cegła na budowę plenerowego centrum spotkań.	20 147,57	20 147,35

28.	Koszuty	Remont drogi dojazdowej do pól. Remont łazienek SP Koszuty	37 335,07	7 300,00
29.	Pępocin	Naprawa ubytków w nawierzchni drogi wiejskiej. Zebranie poboczy drogi gminnej.	13 177,08	12 952,00
30.	Rozalin	Przekwalifikowanie gruntu gminnego na użytkowy. Zakup i montaż lampy solarnej. Imprezy integracyjne dla seniorów, zakończenie wakacji, mikołajki. Remont pieca kuchennego. Imprezy integracyjne dla seniorów, zakończenie wakacji, mikołajki, usunięcie korzeni, krzewów na boisku oraz uzupełnienie ubytków ziemią. Zakup i montaż ogrzewania na świetlicy wiejskiej. Utrzymanie boiska gminnego, zakup piłek, koszulek, sprzętu sportowego.	29 648,44	29 524,80
		Razem:	772 005,27	714 766,60

Syntetyczne zestawienie do sprawozdania z realizacji budżetu za 2021 rok pokazuje, że wśród zadań realizowanych ze środków funduszu sołeckiego największy udział miały wydatki na:

1. Drogi publiczne i gminne – remonty dróg gminnych (ok.46% środków)
2. Domy i ośrodki kultury, świetlice kluby – remonty, zakupy (ok. 38% środków)
3. Oświetlenie uliczne (ok. 13% środków).

Plan wydatków ogółem budżetu gminy na 2021 rok ustalony został w wysokości 53.997.388,93zł, wykonanie wyniosło 48.567.731,42 zł, co stanowiło 89,94 %.

W 2021 roku kwota wydatków na jednego mieszkańca gminy wynosiła 4.965,01 zł

STRATY DO BUDŻETU spowodowane obniżeniem górnych stawek przez Radę Gminy Słupca na koniec 2021 roku:

OSOBY FIZYCZNE:

- 1) Podatek rolny – 117.237,41 zł (*w 2020r. - 115.684,91 zł, w 2019 roku: 34.414,79 zł w 2018 roku: 90.246,69 zł*)
- 2) Podatek od nieruchomości – 447.260,00 zł (*w 2020r. - 429.793,67 zł, w 2019 roku: 385.353,59 zł, w 2018 roku: 340.903,21 zł*)
- 3) Podatek leśny – 0,00 zł (*w 2020r. - 0,00 zł, w 2019 roku: 0,00 zł, w 2018 roku: 0,00 zł*)
- 4) Podatek od środków transportowych – 220.699,06 zł (*w 2020r. - 168.906,34 zł, w 2019 roku: 161.422,22 zł, w 2018 roku: 153.861,78 zł*)

OSOBY PRAWNE:

- 1) Podatek rolny – 608,94 zł (*w 2020r. - 637,00 zł, w 2019 roku: 207,52 zł, w 2018 roku: 494,99 zł*)
- 2) Podatek od nieruchomości – 718.768,78 zł (*w 2020r. - 795.919,15zł, w 2019 roku: 717.382,89 szt. (w 2018 roku: 706.010,65 zł)*)
- 3) Podatek leśny – 0, 00 zł (*w 2020r. – 0,00 zł, w 2019 roku: 0,00 zł, w 2018 roku: 0,00 zł*)
- 4) Podatek od środków transportowych – 0,00 zł (*w 2020r. – 0,00 zł, w 2019 roku: 524,70 zł, w 2018 roku: 2.916,54 zł*)

OPŁATA KOMUNALNA

Na terenie gminy Słupca od stycznia w 2021 roku obowiązywała miesięczna stawka za gospodarowanie odpadami komunalnymi zgodna z Uchwałą Nr XXIV 160/2020 Rady Gminy Słupca z dnia 30 lipca 2020 r. w sprawie zmiany Uchwały nr XXII/160/2020 z dnia 28 maja 2020r. w sprawie zwolnienia w części z opłaty za gospodarowanie odpadami komunalnymi właścicieli nieruchomości zabudowanych budynkami mieszkalnymi jednorodzinnymi kompostującymi bioodpady stanowiące odpady komunalne w przydomowym kompostowniku

- 1) 17,00 zł od osoby w przypadku, gdy odpady komunalne zbierane i odbierane są w sposób selektywny

- 2) 16,50 zł od osoby kiedy na nieruchomości znajduje się kompostownik. Z uwagi na rosnącą ilość wytwarzanych odpadów komunalnych w dniu 23 lipca 2021 r. Rada Gminy Słupca podjęła Uchwałę Nr XLL/242/2021 r. w sprawie metody ustalenia opłaty za gospodarowanie odpadami komunalnymi oraz stawki tej opłaty na terenie gminy Słupca, która weszła w życie z dniem 1 września 2021 roku. Uchwała stanowiła, że:
- 1) stawka opłaty za gospodarowanie odpadami komunalnymi za miesiąc od każdej osoby zamieszkującej daną nieruchomość wynosi **22,00 zł**,
 - 2) stawka podwyższona opłaty za gospodarowanie odpadami komunalnymi, jeżeli właściciel nieruchomości nie wypełnia obowiązku zbierania odpadów komunalnych w sposób selektywny wynosi dwukrotność stawki opłaty za gospodarowanie odpadami komunalnymi tj. 44,00 zł miesięcznie za jedną osobę zamieszkującą daną nieruchomość
 - 3) **18 zł** od osoby jeśli na nieruchomości znajduje się kompostownik i właściciel kompostuje bioodpady.
- Poniższy wykres pokazuje ilość wygenerowanych odpadów z terenu Gminy Słupca na przestrzeni lat 2019, 2020, 2021.

Wykres nr 3. Ilość odpadów komunalnych w latach 2019, 2020, 2021.

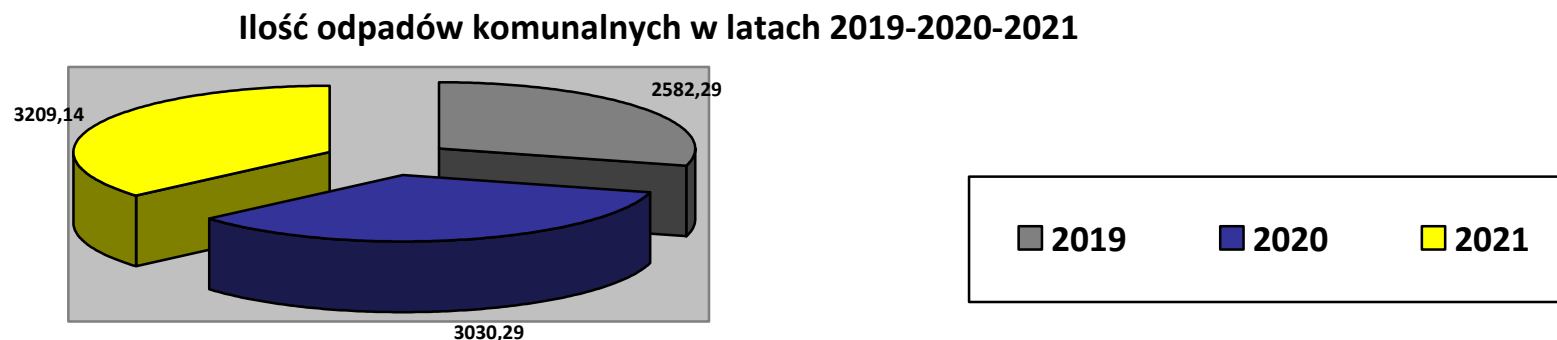

W 2021 roku:

Liczba mieszkańców według złożonych deklaracji - 8.629

Liczba nieruchomości według złożonych deklaracji – 2.775

Liczba nieruchomości (odpady zbierane selektywnie) – 2.767

Liczba nieruchomości (nie złożono deklaracji) – 8 wydano decyzje określające.

Liczba nieruchomości (z kompostownikiem według złożonych deklaracji) – 1.319

Liczba nieruchomości (brak deklaracji o posiadaniu kompostownika) 1.456

Liczba wydanych decyzji – nie złożono deklaracji – 8

Łączna kwota zaległości na dzień 31.12.2021 r. – 346.713,63 zł oraz odsetki w kwocie 41.192,00 zł.

ODROCZENIA/UMORZENIA

Na dzień 31.12.2021 roku w ewidencji podatkowej gminy Słupca nie figurowały odroczenia płatności w żadnych z podatków.

UMORZENIA na koniec 2021 roku:

❖ od osób fizycznych:

1) podatek rolny – 4.118,00 zł (*w 2020 roku: 3.618,00 zł, w 2019 roku: 2.170,00 zł, w 2018 roku: 3.288,00 zł*)

2) podatek od nieruchomości – 18.380,00 zł (*w 2020 roku: 17.630,00 zł, w 2019 roku: 14.035,00 zł, w 2018 roku: 21.299,00 zł*)

3) podatek leśny – 0,00 zł (*w 2020 roku: 0,00 zł, w 2019 roku: 0,00 zł, w 2018 roku: 0,00 zł*)

4) podatek od środków transportowych – 0,00 zł (*w 2020 roku: 13.019,00 zł, w 2019 roku: 11.550,00 zł, w 2018 roku: 13.071,00 zł*)

5) odsetki - 0,00 zł

❖ **od osób prawnych:**

- 1) podatek rolny – 0,00 zł (*w 2020 roku: 0,00 zł*)
- 2) podatek od nieruchomości – 4.837,00 zł (*w 2020 roku: 0,00 zł*)
- 3) podatek leśny – 0,00 zł (*w 2020 roku: 0,00 zł*)
- 4) podatek od środków transportowych – 0,00 zł (*w 2020 roku: 0,00 zł*)
- 5) odsetki - 0,00 zł

Rozłożenia na raty na dzień 31.12.2021 roku wynosiły:

- 1) podatek od nieruchomości - osoby fizyczne – **132.461,36 zł** (*w 2020 roku: 72.910,12 zł, w 2019 roku: 1.437,40 zł, w 2018 roku: 27.286,40 zł*)
- 2) podatek od nieruchomości - osoby prawne – **256,22 zł** (*w 2020 roku: 3.369,82 zł, w 2019 roku: 0,00 zł, w 2018 roku: 9.078,02 zł*)
- 3) podatek rolny – osoby fizyczne – **71,00 zł** (*w 2020 roku: 0,00 zł, w 2019 roku: 45,00 zł, w 2018 roku: 78,00 zł*)
- 4) podatek od środków transportowych - osoby fizyczne – **0,00 zł** (*w 2020 roku: 0,00 zł, w 2019 roku: 0,00 zł, w 2018 roku: 2.650,00 zł*)
- 5) odsetki - osoby prawne – 0,00 zł (*w 2020 roku: w 2019 roku: 0,00 zł, w 2018 roku: 0,00zł*)
- 6) odsetki - osoby fizyczne – 0,00 zł (*w 2020 roku: w 2019 roku: 0,00 zł, w 2018 roku: 139,00 zł*).

Zaplanowane na 2021r. wydatki w wieloletniej prognozie finansowej na lata 2021-2033 stanowiły kwotę 2.656.991,80 zł, a zrealizowano 2.609.265,77 zł . Szczegółowe dane, dotyczące zaplanowanych i zrealizowanych wydatków, ujętych w WPF zawiera tabela.

Tabela nr 7. Wieloletnia Prognoza Finansowa w 2021 r.

Nazwa zadania	Łączne nakłady	Limity wydatków w roku 2021	Wykonanie	UWAGI dotyczące realizacji
Umowa partnerska na rzecz realizacji projektu pt.: „Rozwój elektronicznych usług publicznych” w ramach Wielkopolskiego Regionalnego Programu Operacyjnego na lata 2014-2020 (WRPO 2014 -2020)	280.998,82	186.999,36	141 757,05	zgodnie z zawartym porozumieniem/umową
Usługowe prowadzenie audytu wewnętrznego	9 840,00	4 920,00	4 920,00	Zgodnie z zawartą umową
Doradztwo podatkowe	15 559,50	9 963,00	9 040,50	Zgodnie z zawartą umową
Wsparcie techniczne dla systemu e-Sesja	7 715,18	4 280,40	2 721,38	Zgodnie z zawartą umową
Odbieranie i zagospodarowanie odpadów komunalnych z terenu gminy Słupca	3 375 375,23	2 155 151,51	2 155 151,51	Zgodnie z zawartą umową
Realizacja programu usuwania azbestu i wyrobów zawierających azbest z terenu gminy Słupca w latach 2021-2022	18 417,00	17 417,00	17.414,80	Zgodnie z zawartą umową
Laboratoria przyszłości	300 000,00	278 260,53	278 260,53	Zgodnie z zawartą umową
Razem	4.007.905,73	2 656 991,80	2 609 265,77	
Modernizacja infrastruktury wodno-ściekowej Gminy	2 500 000,00	0,00	0,00	Przesunięto realizację na kolejny okres
Modernizacja sali OSP Pokoje Rządowy Fundusz Inwestycji Lokalnych	503 104,50	0,00	0,00	Przesunięto realizację na kolejny okres
Budowa kanalizacji sanitarnej w Rozalinie	1 730 455,00	0,00	0,00	Przesunięto realizację na kolejny okres
Razem	4 733 559,50	0,00	0,00	

IV.MIENIE KOMUNALNE

Stan mienia komunalnego Gminy Słupca na dzień 1 stycznia 2021 roku stanowił wartość **34.434.054,15** zł + 314.024,00 zł udziałów w Spółce „Oświetlenie Uliczne i Drogowe” sp. z o.o. w Kaliszu.

Tabela nr 8. Mienie komunalne jednostki urzędu gminy na dzień 1 stycznia 2021 roku

Mienie komunalne jednostki Urzędu Gminy na dzień 1 stycznia 2021 roku	
Nazwa	Wartość
• Grunty	8.271.692,80
• Budynki i lokale	4.824.677,55
• Obiekty inżynierii lądowej	20.629.030,06
• Kotły i maszyny	6.979,00
• Maszyny, urządzenia i aparaty ogólnego zast.	172.414,64
• Maszyny, urządzenia i aparaty	14.000,00
• Urządzenia techniczne	88.956,00
• Środki transportu	135.329,70
• Narzędzia, przyrządy, ruchomości	290.974,40
Wartość ogółem	34.434.054,15

Tabela nr 9. Stan mienia komunalnego jednostki urzędu gminy na dzień 1 stycznia 2021 roku.

Stan mienia komunalnego Jednostki Urzędu Gminy	
Nazwa	Wartość
Mienie komunalne Urzędu Gminy na dzień 1 stycznia 2021 roku	34.434.054,15
Przychody w okresie sprawozdawczym	2.609.584,28

Zmniejszenia w okresie sprawozdawczym	0,00
Stan mienia komunalnego Jednostki Urzędu Gminy na dzień 31 grudnia 2021 roku	37.043.638,43

Na koniec roku 2021 na kontach 080 istnieją rozpoczęte inwestycje: budowa chodnika z funduszu sołeckiego w miejscowości Kowalewo Opactwo na kwotę 3.142,00 zł, budowa chodnika z funduszu sołeckiego w miejscowości Kowalewo Sołectwo na kwotę 35.568,83 zł, Wiejskie Centrum Spotkań w Młodojewie – 12.933,84 zł, towar na toalety na boisku sportowym w m. Pokoje – 15.000,00 zł, świetlica Drążna – 17.140,56 zł., sala Wierzbocice – 14.420,00 zł., studnia Józefowo – 16.000,00 zł, cegła fundusz sołecki Młodojewo – 7.152,57 zł,

Mienie komunalne oddane w nieodpłatne użytkowanie podległym jednostkom budżetowym podległych gminie na dzień 01.01.2021 r. stanowiło wartość **11.922.586,57 zł**, które w ciągu roku zmniejszyło się o kwotę 44.325,53 zł i na koniec roku wynosiło 11.878.261,04 zł. Mienie komunalne Gminnego Ośrodka Pomocy Społecznej na dzień 31.12.2021 r. stanowiło wartość – 41.478,07 zł. Stan mienia komunalnego Gminnego Zakładu Wodociągów i Kanalizacji w Cieninie Zabornym-Parcele na dzień 1 stycznia 2021 roku stanowił wartość **32.809.470,12 zł**. W okresie od 1 stycznia 2021 r. do 31 grudnia 2021 r. majątek trwały GZWiK zwiększył się o sieć wodociągową i kanalizacyjną, zrealizowaną z dotacji celowej urzędu gminy o łącznej wartości 150.000,00 zł. Na dzień 31 grudnia 2021 r. stan mienia komunalnego Gminnego Zakładu Wodociągów i Kanalizacji wynosił **32.959.470,12 zł**.

Tabela nr 10. Dochody uzyskane w okresie od 1 stycznia 2021 roku do 31 grudnia 2021 roku w jednostce Urzędu Gminy z tytułu wykonywania prawa własności i innych praw majątkowych.

dochody otrzymane za użytkowanie wieczyste	6.366,92
dochody otrzymane z dzierżawy	1.875,61

dochody otrzymane ze sprzedaży mienia komunalnego	0,00
odsetki z tytułu rozłożenia płatności na raty oraz nieterminowych wpłat należności	130,14
Osiągnięte dochody ogółem:	8.372,67

PRZETARGI NA ZBYCIE NIERUCHOMOŚCI W 2021 ROKU:

Ze względu na pandemię COVID- 19 w 2021 roku nie organizowano przetargów na zbycie nieruchomości, stanowiących własność gminy Słupca.

Na koniec 2021 roku gmina Słupca posiada mienie komunalne o wartości 81.922.847,66 zł w tym:

stan mienia komunalnego w księgach rachunkowych jednostki Urzędu Gminy 37.043.638,43 zł

stan mienia komunalnego w księgach rachunkowych jednostek oświatowych 11.878.261,04 zł

stan mienia komunalnego w księgach rachunkowych Gminnego Ośrodka Pomocy Społecznej 41.478,07 zł

stan mienia komunalnego w księgach rachunkowych Gminnego Zakładu Wodociągów i Kanalizacji 32.959.470,12 zł .

oraz udziały w spółce „Oświetlenie Uliczne i Drogowe” sp. z o.o. w Kaliszu opiewające na kwotę 329.000,00 zł.

V.ZASOBY MATERIALNE

WIELOLETNI PROGRAM GOSPODAROWANIA MIESZKANIOWYM ZASOBEM GMINY SŁUPCA

Wieloletni program gospodarowania mieszkaniowym zasobem gminy Słupca na lata 2018 – 2022 został zatwierdzony Uchwałą nr XLVII/330/2018 Rady Gminy Słupca z dnia 26 kwietnia 2018 r. Program nie zakładał zbywania lokali mieszkalnych w 2021 roku.

Łączna liczba lokali, które posiada gmina to 86 (79 - użytkowanych 2972,09 m², 5 - wyłączonych z użytku - pałac Cienin Zaborny- Parcele 307,10 m², 1 lokal o pow. 71,01 m² w miejscowości Nowa Wieś – zgodnie z postanowieniem spadkowym Sądu Rejonowego w Słupcy I Wydział Cywilny z dnia 18.06.2021 r. Gmina Słupca nabyła z dobrodziejstwem inwentarza na podstawie testamentu notarialnego z dnia 28.11.2017 r., 1 lokal użytkowy o pow. 35,00 m²).

Liczba lokali mieszkalnych - 85 szt., pow. 3350,20 m², w tym:

z instalacją wodociągową – 85

z instalacją kanalizacji – 37

z centralnym ogrzewaniem – 30, nie spełniających standardów technicznych do zamieszkania – 5 szt., pow. 307,10 m² (opróżnione w 2018 r.). Dwa budynki znajdujące się w gminnym rejestrze zabytków, tj. Cienin Zaborny-Parcele 53 i Cienin Kościelny 80. Jeden z nich – pałac w Cieninie Zabornym-Parcele, zgodnie z decyzją Powiatowego Inspektora Nadzoru Budowlanego w Słupcy w roku 2018 został wyłączony z użytkowania, a lokatorzy zostali przeniesieni do innych lokali.

Tabela Nr 11. Zestawienie budynków mieszkalnych, będących w zasobie gminy (wynajmowanych) na dzień 31.12.2021 r.

L.p.	Adres	Pow. użytkowa w m ²	Liczba mieszkań	uwagi
1.	Cienin Zaborny - Parcele 46	160,00	5	komunalne
2.	Cienin Zaborny - Parcele 47	128,00	4	komunalne
3	Cienin Zaborny 49	131,10	4	komunalne
4.	Cienin Zaborny - Parcele 51A	265,91	6	komunalne
5.	Cienin Kościelny 53	213,00	8	komunalne
6.	Cienin Kościelny 54	199,00	6	komunalne
7.	Cienin Kościelny 80	163,90	4	komunalne
8.	Cienin Kościelny 82	242,00	4	komunalne
9.	Cienin Kościelny 84	289,68	7	komunalne
10.	Młodojewe Parcele 3	199,00	5	komunalne
11.	Żelazków 1	129,00	3	komunalne
12.	Żelazków 2	75,00	2	komunalne
13.	Kowalewo Opactwo Parcele 29	54,00	1	komunalne
14.	Rozalin 62	319,00	10	komunalne
15.	Wierzbocice 52	388,85	9	komunalne

16.	Drażna	37,00	1	komunalne
Ogółem		2 972,09	79	

REMONTY, PRZEGLĄDY, DOKUMENTACJE TECHNICZNE WYKONANE NA MIENIU KOMUNALNYM W 2021 ROKU:

Remonty dróg i świetlic na terenie Gminy Słupca w części wykonywane były w ramach środków finansowych z Funduszu Sołeckiego, wyodrębnionego na 2021 rok. Remonty dróg oraz świetlic w sołectwach zostały szczegółowo opisane w tabeli na stronie 20 raportu – „FUNDUSZ SOŁECKI.”.

REMONTY:

- remont świetlic wiejskich w miejscowościach: Marcewek, Kowalewo-Opactwo, Wierzbocice, Wierzbno, Pokoje (dostawa kotła gazowego ze zbiornikiem na paliwo do OSP Pokoje), Korwin, Rozalin – środki z funduszu sołeckiego
- montaż urządzeń klimatyzacji (remizy: Cienin Kościelny, Wola Koszucka-Parcele, Rozalin): łącznie 41 898,29 zł – środki z funduszu sołeckiego
- remonty w szkołach: dach szkoły w Drażnej, remont łazienek w Koszutach – środki z funduszu sołeckiego
- utwardzenie pobocza w Młodojewie i Cieninie Kościelnym – wartość umowy: 43 867,52 zł
- utwardzenie placu Punktu Selektywnej Zbiórki Odpadów Komunalnych (PSZOK) w Słupcy: umowa na kwotę 59.655,00 zł

PRZEGLĄDY:

- okresowy rozszerzony (pięcioletni) przegląd dróg gminnych – wykonany w 2020r. na okres 5 lat.
- roczne kontrole okresowe stanu technicznego placów zabaw, siłowni zewnętrznych i budynków komunalnych zlokalizowanych na terenie Gminy Słupca: wartość umowy: 18.960,00 zł

- usługi elektryczne i konserwacja instalacji – elektryczne prace remontowo-konserwacyjne – wartość umowy: 9.100,00 zł
- hydrauliczne prace remontowo – konserwacyjne – wartość umowy: 9.514,00 zł
- kompleksowa obsługa kominiarska budynków komunalnych gminnych, w tym budynku urzędu gminy – wartość umowy: 9.788,00 zł

DOKUMENTACJE TECHNICZNE:

- podpisano umowę (bez płatności w roku 2021) z firmą RAWO INFRASTRUKTURA, na Wykonanie prac projektowych i robót budowlanych dla zadania "Budowa kanalizacji sanitarnej w Rozalinie – wartość umowy – 2.197.500,70 zł
- przygotowano dokumentacje techniczne:
 - ✓ dla przebudowy ul. Jeziornej w Piotrowicach (przygotowanie wyceny do Polskiego Ładu) – kwota 9.840,00 zł
 - ✓ przebudowa drogi gminnej w miejscowości Kowalewo – Opactwo - 6.000,00 zł
 - ✓ przebudowa drogi gminnej Młodojewo-Parcele - Koszuty Parcele - 8.800,00 zł.

ZAKUPY, INWESTYCJE:

- zrealizowano zakup auta dostawczego Renault Master wersja/typ: wywrotka brygadowa 6 miejscowa FWD PACK CLIM 3,5 T, rok produkcji: 2021 – kwota zakupu: 127.559,40 zł
- zakup i montaż placu zabaw przy Szkole Podstawowej w Kotuni – kwota zakupu 29.766,00 zł
- dostawa i montaż drewnianego budynku gospodarczego dla sołectwa Korwin – 33.210,00 zł

Lokale w budynku urzędu gminy użyczono na rzecz: Gminnego Ośrodka Pomocy Społecznej, Związku Gmin Regionu Słupeckiego, sala konferencyjna wynajmowana jest według potrzeb. Pomieszczenia na potrzeby punktu Banku Spółdzielczego w

Słupcy są wynajęte na podstawie umowy najmu, a bankomat usytuowany jest na działce na podstawie umowy użyczenia. Ponadto niewielka część tej samej działki użyczona jest na rzecz stowarzyszenia ANMAR w celu lokalizacji stacji naprawy rowerów.

Tabela nr 12. Lokale i nieruchomości, będące przedmiotem użyczenia na rzecz innych podmiotów w 2021 r.

L.p.	Rodzaj umowy/strona umowy	Miejscowość	Nr działki/pow. lokalu/działki	Termin obowiązywania
1.	Umowa najmu B.S. (kasa)	Słupca, ul. Sienkiewicza 16	dz. nr 1661, lokal o pow. 9,60 m ²	01.01.2020 - 31.12.2022
2.	Umowa użyczenia C.U.W.	Wierzbovice 52	dz. nr 106/1, 4 pomieszczenia biurowe o łącznej pow. 120 m ²	03.10.2016 - czas nieoznaczony
3.	Umowa użyczenia ANMAR	Słupca, ul. Sienkiewicza 16	dz. nr 1661, część dz. o pow. 2,25 m ²	16.11.2015 - czas nieoznaczony
4.	Umowa użyczenia Związek Gmin Regionu Słupeckiego	Słupca, ul. Sienkiewicza 16	dz. nr 1661, lokal o pow. 8,60 m ²	09.09.2015 - czas nieoznaczony
5.	Umowa użyczenia GOPS	Słupca, ul. Sienkiewicza 16	dz. nr 1661, pomieszczenia biurowe o łącznej pow. 51,01 m ²	31.12.2012 - czas nieoznaczony
6.	Umowa użyczenia B.S. (bankomat)	Słupca, ul. Sienkiewicza 16	dz. nr 1661, część dz. o pow. 2,30 m ²	01.08.2012 - czas nieoznaczony
7.	Sala konferencyjna	Słupca, ul. Sienkiewicza 16	dz. nr 1661, pow. 63,53 m ²	Według potrzeb
8.	Sala Kąty	Kąty 84	dz. nr 561 pow. zabudowanej 304m ²	Według potrzeb

9.	Gabinet stomatologiczny	Cienin Kościelny 84	dz. nr 88/2, lokal o pow. 35,00 m ²	29.02.2000 - czas nieoznaczony
----	-------------------------	---------------------	--	--------------------------------

PLAN WYKORZYSTANIA ZASOBU NIERUCHOMOŚCI GMINY SŁUPCA NA LATA 2021-2023

Plan wykorzystania gminnego zasobu nieruchomości gminy Słupca przyjęty zarządzeniem nr 86/2020 Wójta Gminy Słupca z dnia 21 grudnia 2020 roku określa główne kierunki działań związane z gospodarowaniem mieniem gminnym na lata 2021 - 2023. W stosunku do każdej nieruchomości rozstrzygnięcia o sposobie jej zagospodarowania zapadają indywidualnie. Gminny zasób nieruchomości wykorzystywany jest zgodnie z wiążącymi organ wykonawczy gminy ustaleniami, które wynikają z uchwały budżetowej, w formach prawnych przewidzianych w ustawie z dnia 23 kwietnia 1964 r. - Kodeks cywilny oraz ustawie z dnia 21 sierpnia 1997 r. o gospodarce nieruchomościami.

Na podstawie ustawy o gospodarce nieruchomościami gmina Słupca oddała w dzierżawę grunty na cele rolne (w tym uprawy ogrodniczo-warzywnicze) – 4 umowy oraz w celu posadowienia kontenerów na odzież używaną (1). Zestawienie umów dzierżaw zawiera tabela nr 13.

Tabela nr 13. Zestawienie umów dzierżaw gruntów gminnych wg stanu na dzień 31.12.2021 r.

L.p.	Podmiot	Miejscowość/nr działki	powierzchnia [ha]	czas trwania umowy
1.	Osoba fizyczna	Cienin Zaborny część dz. nr 431/6	0,0158	06.02.2019-05.02.2022
2.	Osoba fizyczna	Drążna dz. nr 382/2	0,3600	24.04.2019-23.04.2022
3.	Osoba fizyczna	Drążna dz. nr 304/2	0,2200	24.04.2019-23.04.2022

4.	Stowarzyszenie	Żelazków cz. dz. nr 55/3 o pow. 0,0001 ha Kąty – cz. dz. 561 o pow. 0,0001 ha Piotrowice- cz. dz. 411/1 o pow. 0,0001 ha Słupca – cz. dz. 2309 – o pow. 0,0003 ha Młodojowo – cz.dz. 420 o pow. 0,001 ha Niezgoda – cz.dz. 152/4 o pow.0,0001 ha Rozalin - cz.dz. 146/2 o pow. 0,0001 ha Gólkowo – cz.dz. 269/1 o pow. 0,0001 ha Kontenery na odzież używaną	0,0010	01.01.2020-31.12.2023
5.	Osoba fizyczna	Cienin Zaborny część dz nr. 431/17 i 431/18	1,7049	21.12.2021-20.12.2025
	łącznie:		2,8221	

Gmina Słupca posiada w użyczeniu grunty, które zagospodarowane są na różne cele. Wykaz umów wg stanu na 31.12.2021 r. przedstawia tabela poniżej.

Tabela nr 14. Nieruchomości będące w użytkowaniu gminy na podstawie umów użyczenia wg stanu na dzień 31.12.2021 r.

L.p.	Strona umowy	Obręb geodezyjny/ Nr działki	Okres trwania umowy	Cel użyczenia
1.	OSP Cienin Kościelny	dz. nr 140/19 obręb Cienin Kościelny	18.05.2009-17.05.2019 aneksowano 02.06.2010 (dodano elementy związane z	cele społeczno-kulturalne,

			<p>wykonywaniem robót remontowych)</p> <p>aneksowano 09.02.2018 (okres użyczenia do 31.12.2021)</p> <p>aneksowano 27.12.2021 (okres trwania użyczenia 16 lat od daty podpisania umowy użyczenia)</p>	
2.	OSP Wierzbocice	dz. nr 549/1 i 549/4 obręb Wierzbocice	10.03.2014-09.03.2024	cele społeczno-kulturalne,
3.	Osoba fizyczna	dz. nr 18 obręb Korwin	06.05.2013-06.05.2023 (aneksowano dnia 04.05.2017 – okres trwania umowy do dnia 06.05.2025)	cele społeczno-kulturalne (plac zabaw)
4.	Osoba fizyczna	dz. nr 273 obręb Kowalewo - Opactwo	06.05.2013-05.05.2023	cele społeczno-kulturalne (plac zabaw)
5.	OSP Wierzbocice KGW Wierzbocice	dz. nr 549/1 (zabudowana budynkiem remizy strażackiej), obręb Wierzbocice	17.12.2018.-09.03.2024 (termin wygaśnięcia umowy zgodnie z terminem wygaśnięcia umowy zawartej między OSP Wierzbocice, a gminą Słupca)	cele społeczno-kulturalne,
6.	Osoba fizyczna	cz. dz. nr 56, obręb Benignowo	28.04.2015-27.04.2025	posadowienie wiaty przystankowej
7.	OSP Wierzbno	dz. nr 189/5, 192, 74, obręb Wierzbno	05.10.2015-04.10.2025	cele społeczno-kulturalne,

8.	Osoba fizyczna	cz. dz. nr 61, obręb Józefowo	17.12.2015-16.12.2025	teren zajęty pod kapliczkę
9.	Osoba fizyczna	cz. dz. nr 36/3, obręb Kochowo	01.08.2016-31.07.2026	posadowienie wiaty przystankowej
10.	OSP Kamień	dz. nr 89/7 obręb Kamień	03.12.2018-02.12.2023	biorący w użyczenie realizował będzie zadania własne gminy,
11.	OSP Wierzbocice	dz. nr 549/1, obręb Wierzbocice	10.03.2014-09.03.2024	rozbudowa i zagospodarowanie terenu
12.	OSP Rozalin	dz. nr 215, obręb Rozalin	01.06.2011-31.05.2021 Aneks z dnia 24.05.2021 r. (umowa na 15 lat od dnia 01.06.2011)	remont i termo-renowacja
13.	OSP Wilczna	dz. nr 45, obręb Wilczna	25.04.2012-24.04.2022	remont i rozbudowa
14.	OSP Wilczna KGW Wilczna	dz. nr 45, obręb Wilczna	18.12.2018-24.04.2022	Gmina Słupca oddaje w użyczenie zaplecze kuchenne-sanitarne oraz jedno pomieszczenie do nieodpłatnego używania na czas prowadzonych spotkań, imprez, zebrań.
15.	OSP Korwin	dz. nr 12, obręb Korwin	29.01.2018-28.01.2024	cele społeczno-kulturalno-rekreacyjne
16.	OSP Kowalewo - Opactwo	dz. nr 245/2 i 243/1, obręb Kowalewo - Opactwo	02.01.2020-01.01.2030	cele społeczno-kulturalno-rekreacyjne

17.	OSP Pokoje	dz. nr 25, obręb Pokoje	27.06.2019-26.06.2024	cele społeczno-kulturalno-rekreacyjne
18.	OSP Korwin	dz. nr 6/1, obręb Korwin	22.12.2017-21.12.2027	cele społeczno-kulturalno-rekreacyjne
19.	OSP Gólkowo	dz. nr 137, obręb Gólkowo	10.01.2020-09.01.2022	cele społeczno-kulturalno-rekreacyjne
20.	Osoba fizyczna	Obręb geodezyjny Nowa Wieś 5/24 o pow. 0,0436 ha oraz 5/25 o pow. 0,0476 Nowa Wieś 10/2	28.11.2017- do czasu przeniesienia własności	lokal o łącznej pow. użytkowej 71,01 m2 wraz z udziałem w gruncie w nieruchomości oznaczonej numerami ewidencyjnymi 5/24 o pow. 0,0436 ha oraz 5/25 o pow. 0,0476

VI. INFORMACJA O REALIZACJI POLITYK, PROGRAMÓW, STRATEGII, PROJEKTÓW

W 2021 roku Gmina Słupca nie posiadała aktualnej Strategii Rozwoju Gminy Słupca na kolejne lata, a dokument strategiczny podjęty uchwałą Nr XLIX/315/14 Rady Gminy Słupca z dnia 30 lipca 2014 roku w sprawie uchwalenia Strategii Rozwoju Gminy Słupca na lata 2014-2020 już nie obowiązywał. Zadania wykonywane przez samorząd, planowane były i są przy uwzględnieniu szans i mocnych stron, ale też brane są pod uwagę słabe strony i zagrożenia tak, jak jest to w przypadku celów strategicznych, określanych w dokumencie strategicznym. Choć działania nie są określone i sprecyzowane w formie dokumentu i przy udziale interesariuszy – mieszkańców, przedsiębiorców itp. (jak to zakłada proces formułowania strategii rozwoju), wynikają z faktycznych potrzeb mieszkańców. Mimo braku sformalizowania celów strategicznych, podejmowane działania nie przynosiły

wyłącznie efektów krótkoterminowych, ale wpisywały się w cele długofalowe. Szczególnie dotyczyło to następujących obszarów ujętych w strategii w perspektywie 2014-2010:

Cel strategiczny nr I - Utrzymanie wysokiej kultury gospodarczej poprzez wspieranie działań istniejących przedsiębiorców oraz zapewnienie optymalnych warunków dla rozwoju biznesu dla nowych przedsiębiorstw.

CEL OPERACYJNY nr 1 – Tworzenie optymalnych warunków dla rozwoju przedsiębiorczości poprzez modyfikację istniejących procedur prawnych

Opracowanie programu zwolnień z podatku od nieruchomości dla inwestorów realizujących inwestycje na terenie gminy Słupca -

W 2015 roku Rada Gminy Słupca podjęła Uchwałę Nr X/51/15 Rady Gminy Słupca z dnia 24 czerwca 2015 r. w sprawie zwolnień od podatku od nieruchomości w ramach regionalnej pomocy inwestycyjnej oraz Uchwałę Rady Słupca nr XIV/74/15 z dnia 28.10.2015 r. w sprawie zwolnień od podatku od nieruchomości w ramach pomocy de minimis. Z końcem 2020 roku uchwała ta przestała obowiązywać. W 2021 roku wpłynął 1 wniosek, który nie zakończył się udzieleniem pomocy de minimis w postaci zwolnienia od podatku. Według stanu na 31.12.2021r. Rada Gminy Słupca nie podjęła nowej uchwały w tej sprawie.

CEL OPERACYJNY nr 2 – Działania na rzecz rozwoju przedsiębiorczości

Opracowanie Planu Rozwoju Przedsiębiorczości w gminie Słupca – gmina nie posiada opracowanego takiego dokumentu, jednakże obowiązujące miejscowe plany zagospodarowania przestrzennego sprzyjają rozwojowi przedsiębiorczości. Zgodnie z kierunkami rozwoju ustalonymi w studium uwarunkowań i kierunków zagospodarowania przestrzennego, samorząd gminny podjął w roku 2018 uchwałę o przystąpieniu do zmian w zagospodarowania przestrzennym terenów położonych w obrębach Kąty i Kotunia, z przeznaczeniem na produkcję i usługi celem poszerzenia ofert inwestycyjnych. W 2021 roku procedura wdrażania niniejszego planu była w toku.

Opracowanie programu wspierania produkcji żywności ekologicznej w gminie Słupca – nie opracowano programu wspierania produkcji żywności ekologicznej w gminie Słupca, funkcjonuje Ramowy Plan Działań dla Żywności i Rolnictwa Ekologicznego

w Polsce na lata 2021 –2027, który wskazuje działania, jakie powinny być podejmowane i realizowane przez Ministerstwo Rolnictwa i Rozwoju Wsi oraz jednostki podległe celem rozwoju rolnictwa ekologicznego i rynku żywności ekologicznej w Polsce. Adaptacja budynku Szkoły Podstawowej w Wierzbovicach na cele użyteczności publicznej – od 1 października 2016 roku w budynku mieści się siedziba Centrum Usług Wspólnych, które zajmuje się kompleksową obsługą placówek szkolnych i przedszkolnych z terenu gminy. Piętro lokalu zaadaptowano na mieszkania komunalne, które w 2021 roku były przedmiotem najmu.

CEL OPERACYJNY nr 3. Pozyskanie inwestorów zewnętrznych

W 2015 roku inwestor rozpoczął swoją działalność w miejscowości Kotunia. Zakład sukcesywnie rozbudowuje hale i zwiększa zatrudnienie.

Narzędziem do pozyskiwania inwestorów według strategii miało być opracowanie programu promocji gminy Słupca, której nie opracowano i nie wdrożono. Opracowano zaś elektroniczną ofertę inwestycyjną w formie strony internetowej www.zainwestuj.gminaslupca.pl, w 2018 roku uruchomiono platformę komunikacyjną eUrząd, umożliwiającą podatnikom m.in. uzyskanie dostępu do informacji o naliczonych podatkach i opłatach, sprawdzenie dokonanych płatności i aktualnego stanu zobowiązań, dokonywanie płatności online, a także składanie do urzędu pism i wniosków przez Internet. W 2021 roku pracownicy odpowiedzialni za obsługę inwestora brali udział w szkoleniach (z uwagi na pandemię w formie on-line) w zakresie standardów obsługi inwestora.

Cel strategiczny nr II - Poprawa warunków bytowych poprzez realizację inwestycji publicznych.

CEL OPERACYJNY nr 1 - Zintensyfikowanie działań związanych z bezpieczeństwem publicznym

Opracowanie programu działań dla bezpieczeństwa publicznego – gmina posiada opracowany plan zarządzania kryzysowego. Na terenie gminy funkcjonuje 16 jednostek Ochotniczych Straży Pożarnych w tym jedna w Krajowym Systemie Ratownictwa

Gaśniczego. Wszystkie działania, związane ze zwalczaniem koronawirusa w 2021 r. wpisują się w realizację tego celu operacyjnego.

CEL OPERACYJNY nr 2 Rozbudowa sieci kanalizacyjnej i gazowej

Informację o działaniach w tym zakresie zawarto w Rozdziale pn.: „INFRASTRUKTURA KOMUNALNA” .

CEL OPERACYJNY nr 3 Remonty dróg gminnych – wykonano remonty cząstkowe dróg gminnych o nawierzchni gruntowej i tłuczniowej oraz remonty cząstkowe dróg gminnych o nawierzchni bitumicznej, a także przebudowy dróg, o czym szerzej w rozdziale „INFRASTRUKTURA KOMUNALNA”

CEL OPERACYJNY nr 4 - Zapewnienie dostępu do Internetu szerokopasmowego

Podłączenie gminy Słupca do sieci Internetu szerokopasmowego – w ramach Programu Operacyjnego Polska Cyfrowa (POPC) „Wylimitowanie terytorialnych różnic w możliwości dostępu do szerokopasmowego Internetu o wysokich przepustowościach”, współfinansowanego ze środków europejskich (EFRR) realizowany jest projekt, który ma pozwolić podłączyć do niezawodnego i szybkiego Internetu ponad 200 tys. gospodarstw domowych w Polsce. W gminie Słupca są to przede wszystkim miejscowości, w których znajdują się szkoły oraz klienci indywidualni. Według stanu na koniec 2019 roku w rankingu gmin wiejskich pod kątem penetracji budynków Internetem stacjonarnym o przepustowości co najmniej 30mb/s na 1537 gmin, gmina Słupca znajduje się na 323 pozycji ze wskaźnikiem na poziomie 0,5854. Prognozowany wskaźnik penetracji dla gminy po realizacji 4 konkursu POPC wynosi 0,66142. Ranking gmin wiejskich rozpoczyna gmina ze wskaźnikiem penetracji wielkości 0,98913, a na ostatnim miejscu uplasowała się gmina ze wskaźnikiem 0,00511. Dane zaczerpnięte ze strony internetowej: <https://mapbook.uke.gov.pl> .

Cel strategiczny nr III - Zapewnienie wysokiej jakości życia mieszkańcom gminy poprzez rozwój kultury, oświaty oraz sportu.

CEL OPERACYJNY nr 1 – Budowa infrastruktury sportowo-rekreacyjnej

Zagospodarowano tereny na cele turystyczne wokół jeziora Powidzkiego w miejscowości Kochowo i jeziora Słupeckiego w miejscowości Piotrowice, Korwin, Jaworowo i Róża – w miejscowości Kochowo, która znajduje się w sąsiedztwie jeziora Powidzkiego, w miejscowym planie zagospodarowania przestrzennego przeznaczono tereny prywatne na cele turystyczne. Teren wokół jeziora Słupeckiego: w miejscowościach Piotrowice, Korwin, Róża, Młodojewo i Niezgoda zaaranżowano tereny zaopatrzone w infrastrukturę sportowo-rekreacyjną (wiaty, boiska, siłownie, place zabaw, altany ect.) Bliżej jeziora Powidzkiego grunty prywatne przeznaczono na cele letniskowe. W 2021 roku przy Szkole Podstawowej w Koszutach funkcjonowało Wiejskie Centrum Spotkań. W miejscowości Cienin Zaborny mieszkańcy mogli korzystać z Otwartej Strefy Aktywności (OSA) na boisku gminnym.

Strategia zakładała budowy boisk, ścieżek rowerowych oraz zagospodarowanie przestrzeni publicznych – w 2021 roku funkcjonowały: boisko wielofunkcyjne w Drażnej, urządzono boisko przy SP w Cieninie Kościelnym. W gminie funkcjonują sale gimnastyczne przy szkołach: Cieninie Zabornym, Cieninie Kościelnym, Kotuni, większe w Koszutach i w Kowalewie Opactwie. Znaczna część ścieżki relacji Słupca – Kosewo przebiega przez teren gminy Słupca w miejscowości Piotrowice oraz Józefowo i Kochowo. Sukcesywnie nabywane są grunty prywatne na tych terenach. W 2021 roku niewiele zakupów w ramach środków funduszu sołectkiego służyło poszerzaniu bazy sportowo-rekreacyjnej.

Zagospodarowanie przestrzeni publicznych – w cel ten wpisują się działania, związane z zagospodarowaniem terenów typu: place zabaw, boiska i inne realizowane w sołectwach ze środków funduszu sołectkiego.

CEL OPERACYJNY nr 2 – Wspieranie przedsięwzięć kulturalnych

Aby mieszkańcy mogli korzystać z przedsięwzięć kulturalnych, celowym jest stworzenie miejsca spotkań, z którym będą się utożsamiali i o które będą wspólnie dbali, dlatego ważne jest zapewnianie odpowiedniej infrastruktury w postaci świetlic. W 2021 roku świetlica w Koszutach działała jako miejsce spotkań mieszkańców, z kolei świetlica w miejscowości Drażna była w trakcie budowy. W większości sołectw znajdują się place zabaw lub/oraz miejsca spotkań kulturalno-rekreacyjnych – boisko

lub świetlica, dlatego zadania zaplanowane w ramach funduszu sołeckiego w 2021 roku przeznaczone były również na kontrole, konserwacje i naprawy placów zabaw.

Od momentu wejścia w życie dokumentu strategicznego do końca 2021 roku zostały zmodernizowane wszystkie budynki użyteczności publicznej, stanowiące własność gminy lub będące w użyczeniu gminy. W realizacji jest reorganizacja Biblioteki Publicznej Gminy Słupca w Cieninie Zabornym. Koncepcja likwidacji i przeniesienia do lokalu w miejscowości Wilczna, zawarta w uchwale o zamiarze likwidacji z czerwca 2019 roku spotkała się z pozytywną opinią Wojewódzkiej Biblioteki Publicznej, niemniej jednak z uwagi na brak wystarczających środków finansowych w budżecie w celu przeniesienia i urządzenia siedziby głównej do lokalu w miejscowości Wilczna, nie podjęto ostatecznych działań. Nowe miejsce działalności instytucji kultury miałyby zagwarantować lepszą ofertę kulturalną dla mieszkańców. Należy zauważyć, że jakiegokolwiek działania kulturalne ograniczone były z powodu pandemii. W 2021 roku funkcjonowała nadal filia biblioteki w Młodojewie.

W 2021 roku w ramach środków z funduszu sołeckiego wykonano remonty kilku świetlic wiejskich w Marcewku, Kowalewie Opactwie (remont łazienek), w miejscowości Niezgoda, Wierzbocice, Wierzbno, Rozalin oraz Młodojewe oraz projekt remontu sali w miejscowości Pokoje wraz pozwoleniem na budowę (ze środków Rządowego Funduszu Inwestycji Lokalnych).

CEL OPERACYJNY nr 3 - Zwiększenie konkurencyjności szkolnictwa w gminie.

Jednym z elementów stopnia atrakcyjności placówki szkolnej są wyniki uzyskiwane przez uczniów podczas egzaminów ósmoklasisty na tle powiatu, w którym funkcjonują, ale też kraju i województwa. W roku szkolnym 2020/2021 na siedem szkół podstawowych cztery z nich (szkoły w następujących miejscowościach: Cienin Kościelny, Cienin Zaborny, Kowalewo - Opactwo i Koszuty) uzyskało średnią ocenę powyżej średniej krajowej w zakresie egzaminu z języka polskiego. Średnia krajowa kształtowała się na poziomie 60%, a średnia powiatowa wyniosła 58%, a w wymienionych szkołach:

- Cienin Kościelny - 60 % (wynik równy ze średnią krajową)
- Cienin Zaborny – 70%
- Kowalewo-Opactwo – 61,33%

- Koszuty – 68%
- Kotunia – 59,67% (nieco poniżej średniej krajowej, powyżej średniej powiatowej).

Wyniki egzaminu z matematyki były wyższe od średniej krajowej w szkołach w Cieninie Zabornym i Koszutach. Z kolei w odniesieniu do średniej powiatowej (41%) we wszystkich szkołach (za wyjątkiem Drażnej, Młodojewa i Kotuni) był on wyższy. Średnia ocen egzaminu z języka angielskiego jedynie w Szkole Podstawowej w Cieninie Zabornym (71%) była wyższa niż średnia krajowa (66%). W odniesieniu do średniej powiatowej (56%) wyniki w gminnych szkołach były wyższe za wyjątkiem szkół w Drażnej, Młodojewie i Kotuni. Poniższa tabela przedstawia Procentowe wyniki egzaminu ósmoklasisty w Gminie Słupca w roku szkolnym 2020/2021.

Tabela nr 15. Procentowe wyniki egzaminu ósmoklasisty w Gminie Słupca w roku szkolnym 2020/2021; Średnia %

	Język polski	matematyka	Język angielski
Kraj	60	47	66
Województwo	58	45	63
Powiat słupecki	58	41	56
Gmina Słupca	61	45	59
SP Cienin Kościelny	60	44	58
SP Cienin Zaborny	70	55	71
SP Drażna	49,67	35,56	48,22
SP Kowalewo Opactwo	61,33	44,44	58,78
SP Koszuty	68	53	60
SP Młodojowo	55,25	39,67	46,5
SP Kotunia	59,67	33,33	57

Źródło: Informacja o stanie realizacji zadań oświatowych za 2020-2021 opracowana przez Centrum Usług Wspólnych Gminy Słupca.

W 2021 roku na terenie 15 sołectw spośród 30 funkcjonowały Grupy Odnowy Wsi, które posiadały opracowane dokument strategiczny, jakim jest Strategia Rozwoju Sołectwa. Strategie zostały opracowane w ramach programu Urzędu Marszałkowskiego Województwa Wielkopolskiego „Wielkopolska Odnowa Wsi”, do którego zgłoszono 18 sołectw z terenu gminy Słupca. Zadania założone w 2021 roku w sporej części były tożsame z tymi, które realizowane były ze środków funduszu sołectkiego. Posiadanie strategii determinuje możliwość aplikowania do konkursów w celu pozyskania środków finansowych z zewnątrz. Poniżej przedstawiono w formie tabelarycznej wykaz strategii sołectkich.

Tabela nr 16. Wykaz strategii sołectkich według stanu na 2021 rok.

WYKAZ STRATEGII SOŁECKICH			
LP.	SOŁECTWO	NAZWA STRATEGII	OPIS REALIZACJI ZADAŃ NA KONIEC 2021 r. (NA PODSTAWIE SPRAWOZDAŃ ZŁOŻONYCH PRZEZ GRUPY ODNOWY WSI)
1	CIENIN KOŚCIELNY	SOŁECKA STRATEGIA ROZWOJU SOŁECTWA CIENIN KOŚCIELNY	- utwardzenie pobocza w ciągu drogi gminnej - zakup tabliczki informacyjnej - klimatyzacja w Sali OSP - Farby, paliwo, opryski, huštawki
2	CIENIN ZABORNY	SOŁECKA STRATEGIA ROZWOJU SOŁECTWA CIENIN ZABORNY	- remont dróg gminnych

3	GÓLKOWO	SOŁECKA STRATEGIA ROZWOJU SOŁECTWA GÓLKOWO	- remont drogi
4	KĄTY	SOŁECKA STRATEGIA ROZWOJU SOŁECTWA KĄTY	- zakup kosiarki samojezdnej - utrzymanie i doposażenie miejsca spotkań
5	KORWIN	SOŁECKA STRATEGIA ROZWOJU SOŁECTWA KORWIN	- ocieplenie wiaty - zakup budynku gospodarczego - ogrodzenie placu zabaw -doposażenie budynku gospodarczego
6	KOTUNIA	SOŁECKA STRATEGIA ROZWOJU SOŁECTWA KOTUNIA	- zakup i montaż placu zabaw - zakup lamp solarnych
7	KOWALEWO- OPACTWO	SOŁECKA STRATEGIA ROZWOJU SOŁECTWA KOWALEWO-OPACTWO	- remont drogi -remont łazienek świetlicy wiejskiej
8	MŁODOJEWO	SOŁECKA STRATEGIA ROZWOJU SOŁECTWA MŁODOJEWO	- wykonanie utwardzenia pobocza w ciągu drogi gminnej
9	NIEZGODA	SOŁECKA STRATEGIA ROZWOJU SOŁECTWA NIEZGODA	- zakup i montaż lamp solarnych
10	PIOTROWICE	SOŁECKA STRATEGIA ROZWOJU SOŁECTWA PIOTROWICE	- remont ul. Lipowej - remont placu zabaw

11	WIERZBOCICE	SOŁECKA STRATEGIA ROZWOJU SOŁECTWA WIERZBOCICE	- remont dachu Sali wiejskiej
12	MŁODOJEWO- PARCELE	SOŁECKA STRATEGIA ROZWOJU SOŁECTWA MŁODOJEWO-PARCELE	- oświetlenie uliczne drogi gminnej (4 lampy solarne) - zakup przyłącza zasilającego w en. elektryczną dla CSW Młodojowo Parcele - zakup materiałów budowlanych na budowę plenerowego centrum spotkań wiejskich
13	MARCEWEK	SOŁECKA STRATEGIA ROZWOJU SOŁECTWA MARCEWEK	- zakup mundurów OSP - remont i doposażenie świetlicy wiejskiej
14	KAMIEŃ	SOŁECKA STRATEGIA ROZWOJU SOŁECTWA KAMIEŃ	- zakup lampy solarnej - zakup sprzętu kuchennego
15	NOWA WIEŚ	SOŁECKA STRATEGIA ROZWOJU SOŁECTWA NOWA WIEŚ	- zakup lampy solarnej - remont dróg gminnych

PROJEKTY

W 2021 roku sporą część środków finansowych gmina pozyskała z programu, w ramach którego rządowe środki trafiały do gmin, na inwestycje bliskie ludziom – tzw. Rządowego Funduszu Inwestycji Lokalnych (RFIL). Rządowy Fundusz Inwestycji Lokalnych (RFIL) to wsparcie bezzwrotne i pochodzi z Funduszu Przeciwdziałania COVID-19. Środki z tego programu przeznaczone zostały na przebudowę i rozbudowę dwóch stacji uzdatniania wody.

Tabela poniżej wyszczególnia projekty/programy, w których gmina Słupca realizowała lub składała wnioski w celu uzyskania środków finansowych.

Tabela nr 17. Wykaz projektów, w których aplikowała i które realizowała gmina Słupca w 2021r.

LP.	Adresat wniosku/ tytuł projektu	Wnioskowana kwota w zł	Otrzymana kwota w zł	Przeznaczenie otrzymanych środków	UWAGI
1.	Wojewódzki Fundusz Ochrony Środowiska i Gospodarki Wodnej w Poznaniu NABÓR WNIOSKÓW NA PRZEDSIĘWZIĘCIA ZWIĄZANE Z USUWANIEM AZBESTU	18 417,00	18 417,00	Usuwanie azbestu i wyrobów zawierających azbest z terenu Gminy Słupca w 2020 roku	Zrealizowano
2.	Departamentu Rolnictwa i Rozwoju Wsi Urzędu Marszałkowskiego Województwa Wielkopolskiego „Pięknieje wielkopolska wieś”	25 659,00	25 659,00	Zakup budynku gospodarczego z wyposażeniem - XI edycja konkursu „Pięknieje wielkopolska wieś”	Zrealizowano
3.	Departamentu Rolnictwa i Rozwoju Wsi Urzędu Marszałkowskiego Województwa Wielkopolskie „Pięknieje wielkopolska wieś”	47 011,00	0,00	Budowa Plenerowego Centrum Spotkań Wiejskich dla sołectwa Młodojowo - Parcele - XI edycja konkursu „Pięknieje wielkopolska wieś”	Nie przyznano środków
4.	Departamentu Rolnictwa i Rozwoju Wsi Urzędu Marszałkowskiego Województwa Wielkopolskiego „Pięknieje wielkopolska wieś”	50 000,00	0,00	Utwardzenie terenu przy miejscu spotkań w Wierzbovicach – XI edycja konkursu „Pięknieje wielkopolska wieś”	Nie przyznano środków

5.	Bank Gospodarstwa Krajowego Rządowy Fundusz Polski Ład Program Inwestycji Strategicznych – Edycja nr 1	5 700 000,00	0,00	Rozbudowa ulicy Jeziornej w miejscowości Piotrowice	Nie przyznano środków
6.	Bank Gospodarstwa Krajowego Rządowy Fundusz Polski Ład Program Inwestycji Strategicznych – Edycja nr 1	13 649 093,17	0,00	Budowa sieci wodno- kanalizacyjnych w gminie Słupca w systemie zaprojektuj i wybuduj	Nie przyznano środków
7.	Bank Gospodarstwa Krajowego Rządowy Fundusz Polski Ład Program Inwestycji Strategicznych – Edycja nr	5 000 000,00	5 000 000,00	Przebudowa i rozbudowa dwóch stacji uzdatniania wody w gminie Słupca w systemie zaprojektuj i wybuduj	Przyznano środki, promesa z dnia 17.11.2021r.
8.	Urząd Marszałkowski Województwa Wielkopolskiego” Umowę partnerska z Gminą Środa Wielkopolska – Partnerem Wiodącym oraz Miejskim Przedsiębiorstwem Energetyki Ciepłej Wodociągów i Kanalizacji Spółka z o. o. w Środzie Wielkopolskiej - Partnerem 1. Partnerstwo ustanowiono na rzecz realizacji Projektu pt. "Rozwój elektronicznych usług publicznych", realizowanego w ramach Regionalnego Programu Operacyjnego Województwa Wielkopolskiego na lata 2014-2020, Oś Priorytetowa 2 Społeczeństwo Informacyjne, Działanie 2.1. Rozwój elektronicznych usług publicznych, Poddziałania 2.1.1 „Rozwój	280.998,82	Przyznano 100%	Modernizacja sieci teleinformatycznej w Urzędzie Gminy Słupca, zakup sprzętu do wdrożenia elektronicznych systemów, zakup skanera, kserokopiarki, serwera, macierzy dyskowej, szkolenia. Wkład własny: 42.149,85 zł. Perspektywa realizacji projektu: 2021 – 2022.	Zrealizowano modernizację sieci teleinformatyc znej i dostawę sprzętu

	elektronicznych usług publicznych”.				
9.	Skarb Państwa, w imieniu którego działa Centrum Projektów Polska Cyfrowa. Program Operacyjny Polska Cyfrowa na lata 2014-2020 Osi Priorytetowej V Rozwój cyfrowy JST oraz wzmocnienie cyfrowej odporności na zagrożenia REACT-EU działania 5.1 Rozwój cyfrowy JST oraz wzmocnienie cyfrowej odporności na zagrożenia dotycząca realizacji projektu grantowego „Wsparcie dzieci z rodzin pegeerowskich w rozwoju cyfrowym – Granty PPGR”	127.500,00	Przyznano 127.500,00	Zakup laptopów wraz z urządzeniami peryferyjnymi dla dzieci z rodzin popegeerowskich	Realizacja przewidziana w 2022r.

VII. ŁAD PRZESTRZENNY

Na terenie gminy Słupca na koniec 2021 roku obowiązywał plan zagospodarowania przestrzennego uchwalony Uchwałą Nr IX/72/2003 sprawie uchwalenia miejscowego planu zagospodarowania przestrzennego gminy Słupca (z wyłączeniem działek 229/1 i części 229/2 w miejscowości Koszuty Parcele), zmieniany kolejnymi uchwałami. Według stanu na dzień 31. 12.2021 roku teren gminy pokryty jest planami w około 99,96 procentach. (W dniu 09 października 2019 roku wyrokiem sygnatura akt IV SA/Po 314/19 Sąd Wojewódzki w Poznaniu stwierdził nieważność uchwały Nr IX/72/2003 z dnia 8.12.2003r. w sprawie

uchwalenia miejscowego planu zagospodarowania przestrzennego gminy Słupca jedynie w części obejmującej § 18 pkt. 2 uchwały dotyczący działek 14/14 i 14/12 w obrębie Borki).

Tabela nr 18. Rejestr obowiązujących uchwał w sprawie planu zagospodarowania przestrzennego na dzień 31.12.2021r.

Lp.	Numer uchwały Rady Gminy	Data Uchwalenia	Dziennik Urzędowy Województwa Wielkopolskiego
1.	XIII/105/97 w sprawie uchwalenia zmiany miejscowego planu zagospodarowania przestrzennego gminy Słupca	03.12.1997	Nr 1 poz. 1 z dnia 06 stycznia 1998r.
2.	VI/49/99 w sprawie uchwalenia zmiany miejscowego planu zagospodarowania przestrzennego gminy Słupca	24.06.1999	Nr 60 poz. 1265 z dnia 31 sierpnia 1999r.
3.	VIII/64/99 sprawie uchwalenia zmiany miejscowego planu zagospodarowania przestrzennego gminy Słupca	15.10.1999	Nr 89 poz. 1637 z dnia 08 grudnia 1999r.
4.	XIV/108/2000 sprawie uchwalenia zmiany miejscowego planu zagospodarowania przestrzennego gminy Słupca	27.09.2000	Nr 78 poz. 1035 z dnia 13 listopada 2000r.
5.	XXV/192/2002 sprawie uchwalenia zmiany miejscowego planu zagospodarowania przestrzennego gminy Słupca	28.06.2002	Nr 100 poz. 2513 z dnia 24 lipca 2002r.
6.	IX/72/2003 sprawie uchwalenia miejscowego planu zagospodarowania przestrzennego gminy Słupca (z wyłączeniem działek 229/1 i części 229/2 w miejscowości Koszuty Parcele	08.12.2003	Nr 2 poz. 27 z dnia 19 stycznia 2004r.

7.	XXI/153/2005 w sprawie uchwalenia zmiany miejscowego planu zagospodarowania przestrzennego gminy Słupca	24.02.2005	Nr 48 poz. 1502 z dnia 15 kwietnia 2005r.
8.	XXXII/206/2006 w sprawie uchwalenia zmiany miejscowego planu zagospodarowania przestrzennego gminy Słupca	16.02.2006	Nr 48 poz. 1319 z dnia 10 kwietnia 2006r.
9.	XXXIV/224/2006 w sprawie uchwalenia zmiany miejscowego planu zagospodarowania przestrzennego gminy Słupca	27.06.2006	Nr 121 poz. 2988 z dnia 07 sierpnia 2006r.
10.	IX/42/2007 w sprawie uchwalenia zmiany miejscowego planu zagospodarowania przestrzennego gminy Słupca	06.07.2007	Nr 132 poz. 3003 z dnia 13 września 2007r.
11.	XXIV/120/2008 w sprawie uchwalenia zmiany miejscowego planu zagospodarowania przestrzennego gminy Słupca	03.11.2008	Nr 218 poz. 3619 z dnia 03 grudnia 2008r.
12.	XXXII/169/09 w sprawie uchwalenia zmiany miejscowego planu zagospodarowania przestrzennego gminy Słupca dla wybranych terenów w miejscowości Piotrowice i Wola Koszucka Parcele	30.06.2009	Nr 157 poz. 2702 z dnia 26 sierpnia 2009r.
13.	XLV/237/2010 w sprawie: miejscowego planu zagospodarowania przestrzennego dla inwestycji - farma elektrowni wiatrowych oraz ustalenie zakazu zabudowy zagrodowej i mieszkaniowej na terenach położonych w gminie Słupca, w miejscowościach: Gólkowo, Kotunia, Kąty, Kowalewo Góry, Kowalewo Opactwo, Kowalewo Sołectwo, Wierzbovice, Wierzbo,	26.08.2010	Nr 216 poz. 3927 z dnia 22 października 2010r.

	Poniatówek i Wola Koszucka Parcele		
14.	XIII/80/11. w sprawie miejscowego planu zagospodarowania przestrzennego dla wybranych terenów gminy Słupca w miejscowościach Piotrowice, Młodojewo i Wierzbno	20.10.2011	Nr 354 poz. 6206 z dnia 20 grudnia 2011r.
15.	XIII/81/11 w sprawie miejscowego planu zagospodarowania przestrzennego gminy Słupca dla wybranych terenów na obszarze gminy Słupca – etap I.	20.10.2011	Nr 340 poz. 5771 z dnia 13 grudnia 2011r.
16.	XIII/82/11 w sprawie miejscowego planu zagospodarowania przestrzennego gminy Słupca dla wybranych terenów na obszarze gminy Słupca – etap II.	20.10.2011	Nr 340 poz. 5772 z dnia 13 grudnia 2011r.
17.	XXXIV/217/13w sprawie: miejscowego planu zagospodarowania przestrzennego obejmującego tereny położone w obrębie geodezyjnym Kowalewo - Opactwo i Kowalewo - Sołectwo, w gminie Słupca.	20.06.2013	poz. 4631 z dnia 22 lipca 2013r.
18.	XLVIII/308/14 w sprawie uchwalenia miejscowego planu zagospodarowania przestrzennego dla wybranych terenów w miejscowości Drażna i Nowa Wieś, gm. Słupca	25.06.2014	poz. 4088 z dnia 18 lipca 2014r.
19.	L/318/14 w sprawie zmiany miejscowego planu zagospodarowania przestrzennego gminy Słupca dla wybranych terenów w obrębie geodezyjnym Piotrowice	10.09.2014	poz. 5432 z dnia 24 października 2014r.
20.	LI/324/14 w sprawie zmiany miejscowego planu zagospodarowania przestrzennego gminy Słupca dla		

	wybranych terenów w obrębie geodezyjnym Benignowo i Kochowo	30.10.2014	poz. 6412 z dnia 01 grudnia 2014r.
21.	IV/17/15 w sprawie zmiany miejscowego planu zagospodarowania przestrzennego gminy Słupca dla wybranych terenów w obrębie geodezyjnym Niezgoda i Kochowo	22.01.2015r	poz.1200 z dnia 03 marca 2015r.
22.	XIV/75/15 w sprawie zmiany miejscowego planu zagospodarowania przestrzennego gminy Słupca dla wybranych terenów w obrębach geodezyjnych Drażna, Gótkowo, Józefowo, Kąty, Korwin, Koszuty, Koszuty-Parcele, Kotunia, Młodojewo i Wierzbovice – etap I.	28.10.2015	poz. 6872 z dnia 16 listopada 2015r.
23.	XV/77/15. w sprawie zmiany miejscowego planu zagospodarowania przestrzennego gminy Słupca dla wybranych terenów w obrębie geodezyjnym Piotrowice	26.11.2015	poz. 8489 z dnia 15 grudnia 2015r.
24.	XV/78/15 w sprawie zmiany miejscowego planu zagospodarowania przestrzennego gminy Słupca dla wybranych terenów z gminy Słupca	26.11.2015	poz. 8493 z dnia 15 grudnia 2015r.
25.	XVII/131/16 w sprawie zmiany miejscowego planu zagospodarowania przestrzennego gminy Słupca dla wybranych terenów w obrębie geodezyjnym Cienin Zaborny	18.02.2016	poz. 1905 z dnia 07 marca 2016r.
26.	XX/147/16 w sprawie zmiany miejscowego planu zagospodarowania przestrzennego gminy Słupca dla wybranego terenu w obrębie geodezyjnym Koszuty-Parcele	12.05.2016	poz. 3574 z dnia 01 czerwca 2016r.

27.	XXVI/172/16 w sprawie zmiany miejscowego planu zagospodarowania przestrzennego gminy Słupca dla wybranych terenów w obrębach geodezyjnych Drażna, Gótkowo, Józefowo, Kąty, Korwin, Koszuty, Koszuty-Parcele, Kotunia, Młodojewo i Wierzbocice – etap II	30.09.2016	poz. 6043 z dnia 11 października 2016r.
28.	XXXIV/236/17 w sprawie zmiany miejscowego planu zagospodarowania przestrzennego gminy Słupca dla wybranych terenów z gminy Słupca– etap II	30.03.2017	poz. 3401 z dnia 19 kwietnia 2017r.
29.	XXXVIII/255/17 w sprawie zmiany miejscowego planu zagospodarowania przestrzennego gminy Słupca dla wybranych terenów w obrębie geodezyjnym Cienin Kościelny	31.03.2017	poz. 5931 z dnia 13 września 2017r.
30.	XXXVIII/254/17 w sprawie zmiany miejscowego planu zagospodarowania przestrzennego gminy Słupca dla wybranych terenów z gminy Słupca– etap II	31.03.2017	poz. 5930 z dnia 13 września 2017r.
31.	XLIII/291/17 w sprawie zmiany miejscowego planu zagospodarowania przestrzennego gminy Słupca dla wybranego terenu w obrębie geodezyjnym Kotunia	30.11.2017	poz. 8463 z dnia 13 grudnia 2017r.
32.	XLVII/329/18 w sprawie: zmiany miejscowych planów zagospodarowania przestrzennego gminy Słupca dla wybranych terenów w obrębach geodezyjnych Józefowo, Kochowo, Koszuty, Koszuty – Parcele, Kotunia i Wilczna	26.04.2018	poz. 4160 z dnia 14 maja 2018r.
33.	XLIX/341/18 w sprawie zmiany miejscowych planów zagospodarowania przestrzennego gminy Słupca dla wybranych terenów w gminie Słupca.	28.06.2018	poz. 5967 z dnia 18 lipca 2018r.

34.	XLIX/342/18 w sprawie zmiany miejscowych planów zagospodarowania przestrzennego gminy Słupca dla wybranych terenów w obrębach geodezyjnych Borki, Cienin Kościelny, Cienin-Perze, Cienin Zaborny, Kąty, Kochowo, Koszuty, Koszuty-Parcele, Korwin, Kowalewo-Opactwo, Kowalewo-Sołectwo, Młodojewe, Niezgoda, Piotrowice, Wilczna, Wola Koszucka-Parcele, Żelazków – część A.1	28.06.2018	poz. 6139 z dnia 30 lipca 2018r.
35.	II/6/18 w sprawie zmiany miejscowego planu zagospodarowania przestrzennego gminy Słupca dla wybranych terenów z gminy Słupca – etap III	30.11. 2018	poz. 9914 z dnia 12 grudnia 2018r.
36	VII/67/19 w sprawie zmiany miejscowych planów zagospodarowania przestrzennego gminy Słupca dla wybranych terenów w obrębach geodezyjnych Borki, Cienin Kościelny, Cienin-Perze, Cienin Zaborny, Kąty, Kochowo, Koszuty, Koszuty-Parcele, Korwin, Kowalewo-Opactwo, Kowalewo-Sołectwo, Młodojewe, Niezgoda, Piotrowice, Wilczna, Wola Koszucka-Parcele, Żelazków – część A.2	14.03.2019	poz. 3047 z dnia 21 marca 2019r
37	VIII/70/19 w sprawie zmiany miejscowego planu zagospodarowania przestrzennego gminy Słupca dla wybranych terenów w gminie Słupca	28.03.2019	poz. 3953 z dnia 12 kwietnia 2019r.
38	XII/95/19 w sprawie zmiany miejscowych planów zagospodarowania przestrzennego gminy Słupca dla wybranych terenów w obrębach geodezyjnych Borki, Korwin, Kowalewo – Opactwo, Kowalewo – Sołectwo, Młodojewe, Piotrowice, Wierzbno i Wilczna	27.06.2019	poz. 6748 z dnia 17 lipca 2019r.

39	XVII/134/19 w sprawie zmiany miejscowego planu zagospodarowania przestrzennego gminy Słupca dla wybranego terenu w obrębie geodezyjnym Młodojewo	19.12.2019	poz. 310 z dnia 8 stycznia 2020r
40	XXI/151/20 w sprawie zmiany miejscowych planów zagospodarowania przestrzennego gminy Słupca dla wybranych terenów w obrębie geodezyjnym Wierzboce	29.04. 2020 r	poz. 4072 z dnia 11 maja 2020r.
41	XXIX/189/20 w sprawie zmiany miejscowych planów zagospodarowania przestrzennego gminy Słupca dla wybranych terenów w obrębie geodezyjnym Kotunia.	29.10.2020r.	poz. 8676 z dnia 18 listopada 2020 r.,
42	XLV/255/2021 w sprawie zmiany miejscowych planów zagospodarowania przestrzennego gminy Słupca dla wybranych terenów w gminie Słupca.	24.11.2021	poz. 9409 z dn. 6 grudnia 2021 r.,

Studium uwarunkowań i kierunków zagospodarowania przestrzennego gminy Słupca określa Uchwała Rady Gminy Słupca Nr XXX/194/20 z dnia 26 listopada 2020 roku.

Obowiązujące miejscowe plany zagospodarowania przestrzennego gminy Słupca oraz studium uwarunkowań i kierunków zagospodarowania przestrzennego dostępne są na stronie www.slupca.e-mapa.net lub bezpośrednio pod linkiem <https://slupca.e-mapa.net/wykazplanow/> .

W trakcie procedury planistycznej w 2021 r. były:

- ✓ Uchwała Nr XXI/150/16 Rady Gminy Słupca z dnia 23 czerwca 2016 roku w sprawie przystąpienia do sporządzenia zmiany miejscowych planów zagospodarowania przestrzennego gminy Słupca dla wybranych terenów w obrębach geodezyjnych Borki, Korwin, Kowalewo-Opactwo, Kowalewo-Sołectwo, Młodojewo, Piotrowice, Rozalin, Wierzbno i Wilczna, dotycząca działek nr 14/12 i 14/14 obręb Borki

- ✓ Uchwała Nr III/14/18 podjętej przez Radę Gminy Słupca w dniu 20 grudnia 2018 roku w sprawie przystąpienia do sporządzenia zmiany miejscowych planów zagospodarowania przestrzennego gminy Słupca dla wybranych terenów w obrębach geodezyjnych Kąty, Kotunia i Wierzbovice, (uchwała obejmuje 501,10 ha, z czego obszar o powierzchni 30,00ha uchwalono uchwałą Nr XXIX/189/2020 w dniu 29.10.2020r)
- ✓ Uchwała nr XLIII/245/2021 z dnia 29 września 2021 r. w sprawie przystąpienia do sporządzenia zmiany miejscowych planów zagospodarowania przestrzennego gminy Słupca dla wybranych terenów w obrębach ewidencyjnych Kochowo, Józefowo i Piotrowice
- ✓ Uchwała Rady Gminy Słupca nr XLIII/246/2021 z dnia 29 września 2021 r. sprawie przystąpienia do sporządzenia zmiany miejscowych planów zagospodarowania przestrzennego gminy Słupca dla wybranych terenów w gminie Słupca

Legislację trwających procedur planistycznych można śledzić na Biuletynie Informacji Publicznej urzędu gminy – dane przestrzenne mpzp i studium lub bezpośrednio pod linkiem - <https://slupca.e-mapa.net/legislacja/main.php?akcja=plany>.

Według danych na 31 grudnia 2021 roku, struktura pokrycia planem w konkretnych kierunkach przedstawia się następująco:

Teren zabudowy mieszkaniowej – 16,1% w tym zabudowy wielorodzinnej – 0,1%

Tereny zabudowy usługowej – 16,1% w tym usług publicznych – 0,3%

Tereny użytkowane rolniczo – 35,0 % w tym tereny zabudowy zagrodowej – 35,0%

Tereny zabudowy techniczno-produkcyjnej – 7,4%

Tereny zieleni i wód – 10,1%

Tereny komunikacyjne – 10%

Tereny infrastruktury technicznej – 5,3%.

Kierunki przeznaczenia terenów w gminie przedstawia poniższy wykres.

Wykres nr 4. Kierunki przeznaczenia gruntów w planie zagospodarowania przestrzennego dla

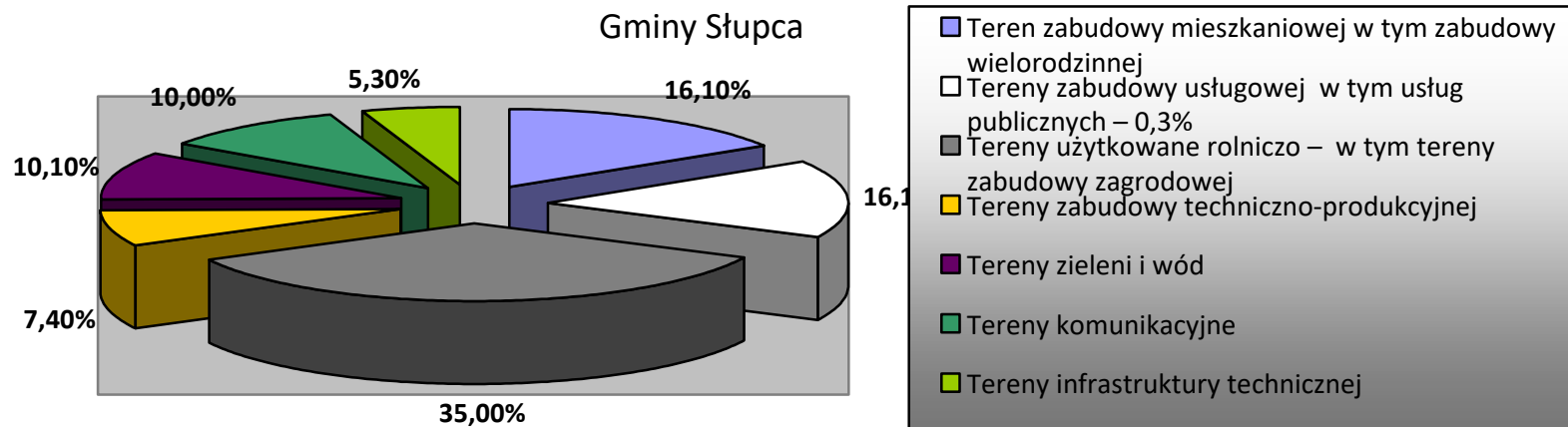

Plan zagospodarowania przestrzennego pod zabudowę mieszkaniową przewiduje ok. 50 % terenów, gdyż budowa domów jednorodzinnych możliwa jest nie tylko na terenach przeznaczonych w planie stricte na ten cel, ale również na terenach przeznaczonych na cele rolnicze (tworzenie zabudowy zagrodowej). Są to części wykresu kołowego, oznaczone kolorem niebieskim oraz szarym. Spora część terenu gminy, bo ok. 16% zakłada możliwość zabudowy usługowej, z czego zabudowa, związana z usługami publicznymi to jedynie 0,3%.

NUMERACJA PORZĄDKOWA NIERUCHOMOŚCI

W 2021 nadano 57 numerów porządkowych. Adres posesji Kunowo 1 przyporządkowano do miejscowości Cienin Zaborny – Parcele i nadano numer porządkowy 87.

W kwestii nieurzędowych nazw miejscowości Kowalewo Opactwo Parcele oraz Kowalewo Opactwo Wieś dokonano następujących zmian:

- ✓ Kowalewo Opactwo Parcele - wrócono do nazwy urzędowej: Kowalewo-Parcele.
- ✓ Kowalewo Opactwo Wieś - z dniem 1 stycznia 2022r., zgodnie z Rozporządzeniem Ministra Spraw Wewnętrznych i Administracji w sprawie ustalenia, zmiany i zniesienia urzędowych nazw niektórych miejscowości oraz obiektów fizjograficznych z dnia 8 grudnia 2021 (Dz. U. z 2021r, poz. 2308) nazwa urzędowa: „Stara Wieś” (funkcjonująca jako Kowalewo Opactwo Wieś) została zniesiona i jednocześnie przestała obowiązywać nieurzędowa nazwa miejscowości Kowalewo Opactwo Wieś. Obowiązuje jedna nazwa miejscowości Kowalewo-Sołectwo, w której nadano nową numerację porządkową nieruchomości.

VIII. INFRASTRUKTURA KOMUNALNA

(transport, infrastruktura drogowa, oświetleniowa, wodno-kanalizacyjna, gazowa)

TRANSPORT

Gmina Słupca jest rozległa terytorialnie i ma charakter „obwarzankowy”. Sąsiedztwo miasta Słupca powoduje, że większość absolwentów szkół podstawowych z terenu gminy trafia do szkół średnich, które oferuje miasto Słupca. Pomimo, że gmina nie jest organizatorem transportu zbiorowego, w celu zapewnienia mieszkańcom odpowiedniego skomunikowania, dopłaca do kursów, które przez organizatora wykazywane się jako nierentowne. W 2020 roku Rada Gminy Słupca podjęła uchwałę XXXII/203/2020 z dnia 30 grudnia 2020 r. roku w sprawie udzielenia pomocy finansowej powiatowi słupeckiemu na dofinansowanie zadań z zakresu transportu zbiorowego na terenie powiatu słupeckiego. Na realizację powiatowego publicznego

transportu zbiorowego w roku budżetowym 2021 r. przeznaczono kwotę dofinansowania do wysokości 58.688,06 zł. Wójt Gminy Słupca i Starosta Słupecki w dniu 11.01.2021 r. podpisali umowę nr BZP.3153.3.2021.WSS z której wynika, że gmina przekazuje dotację celową w wysokości 57.931,95 zł na podstawie wyliczeń Przedsiębiorstwa Komunikacji Samochodowej w Koninie S.A.. Z wyliczeń wynikało, że w granicach administracyjnych gminy Słupca sumaryczny przebieg kilometrów kształtuje się na poziomie 101.635,00 km.

INFRASTRUKTURA DROGOWA

Według stanu na 31.12.2021 roku łączna powierzchnia dróg na terenie gminy Słupca, które stanowią jej własność wynosiła 444,626 tys. m² o łącznej długości 108,628 km.

Suma długości według rodzaju nawierzchni przedstawia się następująco:

❖ **Nawierzchnia twarda w tym:**

Nawierzchnia bitumiczna: 86,810 km

Nawierzchnia betonowa: 0,167 km

Kostka: 0,145 km

❖ **Nawierzchnia gruntowa:**

Ogółem: 21,476 km **w tym:**

Wzmocniona żwirem, żuzłem itp.: 6,488 km

Naturalna (z gruntu rodzimego): 16,388 km

Suma powierzchni poboczy utwardzonych, zatok autobusowych itp.: 219 m²

Suma powierzchni chodników i ścieżek rowerowych: 1700m²

Liczba i długość obiektów mostowych: 6 obiektów/52,9 m.

REMONTY NAWIERZCHNI

Łączna kwota przeznaczona na remonty nawierzchni w 2021 roku to ok. 277 966,40 zł w tym:

- ✓ **Remonty częściowe dróg gminnych o nawierzchni gruntowej i tłuczniowej na terenie gminy Słupca w 2021 r.** przeprowadzane były przez wykonawcę „ROLMEX” Firma Handlowo Usługowa Władysław Marcinkowski Cienin Zaborny-Parcele 49 , 62-400 Słupca. Wykonawca został wyłoniony w trybie przetargu nieograniczonego. Całkowita cena brutto: 159 998,40 zł.
- ✓ **Remonty częściowe dróg gminnych o nawierzchni bitumicznej na terenie gminy Słupca w 2021 roku wykonywał:** Agencja Handlowo-Usługowa MAXSPERT, Beata Zaradzka, Osiedle Niepodległości 13/53, 62-400 Słupca. Cena brutto: 117. 968,00 zł. Wykonawca wyłoniony w trybie przetargu nieograniczonego.
- ✓ **Przebudowa drogi gminnej w miejscowości Młodojewo Parcele- Koszuty Parcele 920,93 mb.** Tryb postępowania: przetarg nieograniczony. Postępowanie wszczęto w dniu 20 czerwca 2021 r., a zakończyło się zawarciem umowy w dniu 03.08.2021r., z Zakład Wielobranżowy „Trans-Bruk” Marek Beger, ul Wiosny Ludów 58, 62-330 Nekla nr umowy ZP.272.42.2021 na kwotę 237.657,86 zł.
- ✓ **Przebudowa drogi gminnej w miejscowości Kowalewo Opactwo 400 mb.** Tryb postępowania: przetarg nieograniczony. Postępowanie wszczęto w dniu 28.09.2021r., a zakończyło się zawarciem umowy w dniu 22.10.2021r., z wykonawcą Zakład Wielobranżowy TRANS-BRUK Marek Beger ul. Wiosny Ludów 58 62-330 Nekla nr umowy ZP.272.60.2021 na kwotę 171.792,38 zł .
- ✓ Zakupy (m.in. oznakowanie pionowe, materiały do utrzymania dróg) – 56.356,05 zł
- ✓ Usługi (przewozy materiałów, usługi walcem, równiarką, koparką,): 96.023,61 zł.
- ✓ Wiaty przystankowe: 161.315,00 zł. (wartość według stanu na koniec 2021 roku).

OŚWIETLENIE ULICZNE

Usługi oświetlenia ulic i dróg oraz innych otwartych terenów publicznych na obszarze administrowanym przez gminę Słupca, wykonywane są przez OŚWIETLENIE ULICZNE I DROGOWE Sp. z o.o. z siedzibą w Kaliszu, przy ul. Wrocławskiej 71A.

W 2021 roku wydatki w zakresie oświetlenia ulicznego wyniosły łącznie **474.252,01 zł** w tym: zakup energii: 404.152,00 zł, zakup pozostałych usług: 70.100,01 zł. Gmina Słupca posiada 287 lamp oświetlenia ulicznego na słupach energetycznych oraz 58 lamp solarnych. W 2021 roku założono 2 punkty świetlne oraz 17 lamp solarnych za kwotę 66.912,00 zł. Większość zakładanych punktów świetlnych realizowana była ze środków z funduszu sołectkiego. Co roku z odpisu amortyzacyjnego wymieniane są oprawy oświetleniowe starego typu na nowe. W miejscowości Cienin Kościelny wymieniono oprawy starego typu na nowego typu (ledowe), w całej miejscowości inwestycje zrealizowała spółka Oświetlenie uliczne w Kaliszu za kwotę około 180.000,00 tys. zł.

SIEĆ KANALIZACYJNA, WODOCIĄGOWA

Infrastruktura istniejąca według stanu na 31.12.2021 roku:

- 5 stacji uzdatniania wody
- 3 oczyszczalnie przyszkolne + 1 przy budynku mieszkalno-użytkowym
- oczyszczalnia ścieków w miejscowości Cienin Zaborny-Parcele 95 o przepustowości 350,0m³/dobę (inwestycja zrealizowana w 2017 roku)
- zrealizowano budowę 2050,00 m sieci wodociągowej (łącznie stan na 2021 – 188,51km)
- zrealizowano budowę 450,00 m sieci kanalizacyjnej (łącznie stan na 2021 – 47,91km)

- indywidualne (przydomowe oczyszczalnie ścieków) – przyjęto zgłoszenia 7 szt. w 2021 roku (łącznie - 201 szt.)
- przyłączono do sieci wodociągowej 44 odbiorców indywidualnych (procent gospodarstw domowych korzystających z sieci wodociągowej – 95,44%)
- przyłączono do sieci kanalizacyjnej 29 odbiorców indywidualnych (procent gospodarstw domowych korzystających z sieci wodociągowej – 25,29%).
-

SYSTEM GAZOWNICZY

Na terenie gminy Słupca siecią gazyfikacyjną administruje firma AVRIO MEDIA, która jest firmą, zajmującą się dystrybucją gazu, jak również sprzedają gazu ziemnego odbiorcom indywidualnym i instytucjonalnym. Obszar jej działalności obejmuje zachodnią część Polski – posiada koncesję na obrót paliwami gazowymi na terenie woj. lubuskiego, dolnośląskiego, wielkopolskiego oraz kujawsko-pomorskiego. System dystrybucyjny AVRIO MEDIA obejmuje 4 gminy w województwie wielkopolskim, w tym gminę Słupca. Łączna długość sieci gazowej na terenie gminy na koniec 2021 roku wynosiła 21 300,00 m, łącznie dla 137 odbiorców.

IX. ŚRODOWISKO

"Plan gospodarki niskoemisyjnej dla gminy Słupca na lata 2015 – 2020" (PNG) przyjęty uchwałą Nr XX/146/16 z dnia 12 maja 2016 r., został zrealizowany w przewidzianym terminie. Sprawozdanie z jego realizacji znajduje się w Raporcie o stanie Gminy Słupca za 2020 rok. Gmina nie podjęła decyzji o uchwaleniu nowego Planu gospodarki niskoemisyjnej. Jednocześnie większość z założeń PNG realizowane jest w obecnym okresie na podstawie Programu Ochrony Środowiska dla Gminy Słupca na lata 2018-2024, opisanego poniżej.

Gmina Słupca posiada opracowany **Program Ochrony Środowiska** dla Gminy Słupca **na lata 2018-2024**. W 2021 roku obowiązywał Program Ochrony Środowiska przyjęty Uchwałą Nr LII/356/18 Rady Gminy Słupca z dnia 20 września 2018 roku. Program ochrony środowiska stanowi podstawowe narzędzie prowadzenia polityki ekologicznej w Gminie. Priorytetem Gminy Słupca w ostatnim okresie jest gospodarka wodno-ściekowa oraz gospodarka odpadami, dlatego większość środków finansowych została przeznaczona na ten cel.

Realizacja założonych celów w 2021 roku.

1. Dobra jakość powietrza atmosferycznego bez przekroczeń dopuszczalnych norm.

W 2021 roku wykonano 2 nowe przyłącza gazowe w zabudowie mieszkaniowej. Zainstalowano 16 lamp solarnych (miejscowości: Kamień – 2 szt., Kochowo – 2 szt., Wierzbno – 2 szt., Niezgoda – 2 szt., Rozalin – 1szt., Nowa Wieś – 3 szt., Marcewo – 1 szt., Poniatówek – 1szt., Kowalewo Góry – 2 szt.). Za ogólną kwotę 63912,00 zł.

W budżecie gminy w 2021 roku nie przewidziano wsparcia finansowego dla mieszkańców, zmieniających ogrzewanie węglowe na bardziej ekologiczne. Zanieczyszczenie powietrza atmosferycznego na terenie gminy jest związane głównie z niską emisją, emisją pochodzącą od ciągów komunikacyjnych, emisją napływową oraz emisją w sektorze mieszkalnictwa. Źródła emisji z energetyki i przemysłu mają niewielki wymiar na terenie gminy. Wykonano kontrolę wytypowanych budynków mieszkalnych (99 posesji – dla 98 posesji pobierając próbki z kontrolowanych kominów, 1 w formie kontroli po zgłoszeniu silnego zadymienia). Uzyskano 96 wyników negatywnych kontroli komina (tj. wskazujących na brak spalania odpadów) oraz 2 wyniki podwyższone, dla których pomiary czujnika wskazywały na możliwe spalanie słabej jakości dozwolonego paliwa lub pozostałości

w przewodzie kominowym po wcześniejszym spalaniu odpadów. Łącznie monitoringowi z powietrza poddano obszar o szacunkowej powierzchni ok. 1500 ha. Gmina podjęła się również modernizacji i remontów dróg, co bezpośrednio przekłada się na redukcję negatywnego wpływu na środowisko – skracając czas przejazdu oraz hałas. W 2021 roku przebudowano dwie drogi w miejscowości Młodojewo Parcele – Koszuty Parcele i Kowalewo Opactwo. Łącznie 1320,93 mb dróg za kwotę 409 450,24 zł.

Gmina prowadzi także formę wspomagania pozyskania energii z źródeł odnawialnych przez umorzenie do 25% wartości inwestycji dla płatników podatku rolnego, którzy wybudowali instalację fotowoltaiczną. W 2021 roku z ulgi skorzystało 20 płatników podatku na łączną kwotę 209 580,89 zł. Ponadto udzielono dotacji na budowę instalacji fotowoltaicznej dla 7 jednostek ochotniczej straży pożarnej w kwocie: 10.500,00 zł.

Od maja 2021 roku działa Punkt konsultacyjno-informacyjny programu priorytetowego Programu CZYSTE POWIETRZE czynny w każdą środę od godziny 10:00 do 15:00 godziny i piątek od godziny 8:00 do godziny 13:00. Gmina w związku z podpisanym porozumieniem z Wojewódzkim Funduszem Ochrony Środowiska i Gospodarki Wodnej w Poznaniu zobowiązała się do utworzenia i prowadzenia takiego punktu dla mieszkańców ze swojego terenu poprzez konsultacje i pomoc przy wypełnianiu wniosków o dofinansowanie i rozliczenie wniosków o płatność dla poszczególnych beneficjentów. Celem programu jest poprawa jakości powietrza oraz zmniejszenie emisji gazów cieplarnianych poprzez wymianę źródeł ciepła i poprawę efektywności energetycznej budynków mieszkalnych jednorodzinnych. Narzędziem w osiągnięciu celu jest dofinansowanie przedsięwzięć realizowanych przez beneficjentów uprawnionych do podstawowego poziomu dofinansowania (**część I Programu**), beneficjentów uprawnionych do podwyższonego poziomu dofinansowania (**część II Programu**) oraz beneficjentów uprawnionych do najwyższego poziomu dofinansowania (**część III Programu**).

2. Dobry stan klimatu akustycznego bez przekroczeń dopuszczalnych norm poziomu hałasu.

Głównymi źródłami hałasu na terenie Gminy Słupca są komunikacja drogowa i kolejowa, a w dalszej kolejności emisja ze źródeł przemysłowych. Zagrożenie hałasem przemysłowym ma charakter lokalny, a zasięg oddziaływania tego typu hałasu, w przeciwieństwie do hałasu komunikacyjnego jest stosunkowo niewielki i obejmuje najbliższe sąsiedztwo obiektów, które emitują ponadnormatywny hałas. Poprawa warunków akustycznych realizowana jest poprzez racjonalną i przejrzystą politykę zagospodarowania przestrzennego, budowę i modernizację dróg, poprawę infrastruktury, jak również wspieranie transportu publicznego, co miało miejsce w 2021 roku, dwie drogi w miejscowości Młodojewo Parcele – Koszuty Parcele i Kowalewo Opactwo. Łącznie 1320,93 mb dróg za kwotę 409 450,24 zł.

3. Utrzymanie wartości pól elektromagnetycznych na poziomie nieprzekraczającym norm.

Zagadnienia pól elektromagnetycznych zostały ujęte w studium uwarunkowań oraz w miejscowych planach zagospodarowania przestrzennego. Wprowadzono pasy technologiczne dla linii elektroenergetycznych.

4. Osiągnięcie lub utrzymanie co najmniej dobrego stanu wód. Zapewnienie skutecznej ochrony przed powodzią i suszą.

Monitoring wód powierzchniowych należy do kompetencji Wojewódzkiego Inspektora Ochrony Środowiska. W celu poprawy jakości wód na terenie Gminy zasadnym jest systematyczne kanalizowanie miejscowości oraz dobra kultura rolna, co wiąże się z wysokim poziomem nawożenia nawozami mineralnymi i naturalnymi, przyczyniając się do wprowadzania do wód określonego ładunku związków azotu i fosforu.

5. Rozwój skanalizowania gminy, utrzymanie i modernizacja sieci wodociągowych.

W ramach istniejącej sieci gminnej zaopatrzenie w wodę było dobre. Parametry jakościowe wody określa się jako dobre.

W 2021 roku oddano do eksploatacji 450 m sieci kanalizacyjnej oraz 2050,00 m sieci wodociągowej w miejscowościach Piotrowice, Cienin Kościelny, Cienin Zaborny, Koszuty-Róża. Zmodernizowano jedną stację uzdatniania wody na ogólny koszt 11900,00 zł w miejscowości Wilczna.

Jako zadanie ciągłe Gmina prowadzi ewidencję przydomowych oczyszczalni ścieków i zbiorników bezodpływowych. W 2021 roku zgłoszonych zostało 7 przydomowych oczyszczalni ścieków (łącznie w 2021r. na terenie gminy zgłoszonych było 201 oczyszczalni przydomowych). W budżecie Gminy nie zaplanowano dotacji do przydomowych oczyszczalni ścieków dla właścicieli nieruchomości. Formą zachęty jest umorzenie do 25% wartości inwestycji dla płatników podatku rolnego, którzy wybudowali oczyszczalnię przydomową. W 2021 roku z ulgi skorzystało 2 płatników podatku na łączną kwotę 7224,50 zł.

6. Ograniczenie presji wywieranej na środowisko podczas prowadzenia prac geologicznych i eksploatacji kopalin.

W miejscowym planie zagospodarowania przestrzennego na bieżąco uwzględnia się obszary występowania złóż kopalin oraz określa się odpowiednie pasy ochronne.

7. Dobra jakość gleb.

Zadania na bieżąco realizowane są przez Ośrodek Doradztwa Rolniczego w Słupcy, Wielkopolską Izbę Rolniczą oraz ARiMR. Ośrodek doradztwa rolniczego prowadzi na bieżąco informowanie i doradztwo wśród rolników polegające na zalecaniu stosowania odpowiednich zabiegów. Funkcjonujący w Gminie miejscowy plan zagospodarowania przestrzennego definiuje podział gruntów pod konkretne możliwości wykorzystania oraz wskazuje kierunek rekultywacji.

8. Ograniczenie ilości odpadów komunalnych przekazywanych do składowania, kontrola prawidłowości gospodarowania odpadami.

W 2021 roku wszyscy mieszkańcy byli objęci systemem selektywnego odbioru oraz selektywnego zbierania odpadów komunalnych.

W ramach porozumienia z Miastem Słupca mieszkańcy mają możliwość dostarczania odpadów do Punktu Selektywnej Zbiórki Odpadów Komunalnych w Słupcy. Całkowity koszt gospodarowanie odpadami komunalnymi w Gminie Słupca w 2021 roku wyniósł 2316,6 tys. zł. W 2021 roku na terenie gminy odebrano i zebrano 3814,5243 Mg odpadów komunalnych z czego 1316,4500 przygotowano do ponownego użycia i poddano recyklingowi. Zgodnie z wytycznymi ustawy o utrzymaniu czystości i porządku w gminach Rada Gminy zróżnicowała stawki opłat ponoszonych przez mieszkańców za odbiór odpadów. Stawki opat za odbiór odpadów komunalnych w 2021 roku wynosiły odpowiednio 17,00 zł w przypadku gromadzenia selektywnego i 51,00 zł w przypadku gromadzenia nieselektywnego. Stawki uległy zmianie od września 2021 roku i tak: 44,00 zł w przypadku gromadzenia nieselektywnego, 22,00 zł w przypadku gromadzenia selektywnego, 18,00 zł w przypadku posiadania przy budynku jednorodzinnym kompostownika i kompostowania odpadów biodegradowalnych. W związku z rosnącymi kosztami gospodarki odpadami 24 listopada 2021r. przyjęto uchwałę o zmieniającą stawki opłat od 1 stycznia 2022r.: 58,00 zł w przypadku gromadzenia nieselektywnego, 29,00 zł w przypadku gromadzenia selektywnego, 26,00 zł w przypadku posiadania przy budynku jednorodzinnym kompostownika i kompostowania odpadów biodegradowalnych.

W 2021 r. prowadzono dwa postępowania administracyjne, w prawie gromadzenia odpadów w miejscu na ten cel nie przeznaczonym.

9. Zachowanie różnorodności biologicznej.

Część terenów Gminy Słupca został objęty Powidzkim Parkiem Krajobrazowym, Obszarem Natura 2000 oraz Powidzko-Bieniszewskim Obszarem Chronionego Krajobrazu. Na terenie Gminy Słupca znajduje się 6 pomników przyrody. Prowadzenie

prac pielęgnacyjnych parków i pomników przyrody (wykonanie ich oznaczeń i zabezpieczeń) jest zadaniem ciągłym i wykonywanym w miarę potrzeb. W 2021 roku dokonano nasadzeń na terenie gminy 3 322 sztuk drzew (w tym: 2800 szt przekazano sołtysom do rozdysponowania wśród mieszkańców, 235 szt przekazano na nasadzenia przyszkolne oraz aleje drzew przydrożnych, 170 szt. w ramach nasadzeń gatunków miododajnych i 117 w ramach rekompensaty za wycięte drzewa przez Powiatowy Zarząd Dróg w Słupcy). W miejscowym planie zagospodarowania przestrzennego zostały wyznaczone obszary, zezwalające na realizację inwestycji. Wszystkie pozwolenia na budowę wydawane przez Starostwo Powiatowe muszą być zgodne z prawem miejscowym. W trakcie procedury uchwalania planu miejscowego powstaje prognoza oddziaływania na środowisko, która bada wpływ zmian planu/nowych terenów inwestycyjnych na krajobraz. W 2021 roku nie stwierdzono przypadków występowania barszczu Sosnowskiego na terenie Gminy.

10. Utrzymanie stanu bez zdarzeń o znamionach poważnej awarii.

Gmina Słupca systematycznie doposaża Ochotnicze Straże Pożarne w wyposażenie niezbędne do przeprowadzania akcji ratowniczych. W 2021 roku przeznaczono kwotę 2 razy po 50.000,00 zł. na dofinansowanie zakupu pojazdów gaśniczych do jednostki Ochotniczej Straży pożarnej w Wilcznej i Piotrowicach.

11. Likwidacja historycznych zanieczyszczeń ziemi.

Nie stwierdzono w 2021 roku obszarów potencjalnych historycznych zanieczyszczeń ziemi.

12. Podnoszenie świadomości ekologicznej społeczeństwa.

- Edukacja ekologiczna odnosząca się do poprawy jakości powietrza. Akcje edukacyjne promujące wymianę źródeł ciepła, termomodernizację, wspierające zachowania proekologiczne w zakresie ogrzewania indywidualnego i przyzwyczajen transportowych – 6.519,00 zł.

- Program Ochrony Powietrza dla strefy wielkopolskiej - w 2021r. przeprowadzono jedną kontrolę jakości powietrza w gminie za pomocą bezzałogowych systemów latających - dronów (kontrola kominów) oraz 1 kontrolę interwencyjną. Prowadzenie kontroli związane było z akcją edukacyjną informującą o jej celu, a przypadkach newralgicznych udzielaniu indywidualnych pouczeń.
- Krajowy Program Oczyszczania Ścieków Komunalnych: w ramach zadania w 2021 r. wybudowano 2,05 km sieci kanalizacyjnej grawitacyjnej.
- Plan Gospodarki Odpadami dla Województwa Wielkopolskiego – przekazywanie strumienia odpadów zmieszanych do Zakładu Przetwarzania Odpadów Komunalnych w Koninie.
- Program usuwania azbestu i wyrobów zawierających azbest z terenu Gminy Słupca na lata 2013 - 2032 - w ramach programu, przy udziale dotacji z Wojewódzkiego Funduszu Ochrony Środowiska i Gospodarki Wodnej w Poznaniu od mieszkańców gminy Słupca, w 2021 r. odebrano 56,94313 ton odpadów budowlanych zawierających azbest.
Całkowity koszt przedsięwzięcia w 2021 r. wyniósł 28414,80 zł, w tym:
 - 18417,00 zł – dotacja z WFOŚiGW w Poznaniu,
 - 7893,00 zł – wkład własny gminy Słupca,
 - 2 104,80 zł – podatek Vat – sfinansowany przez Gminę Słupca.
- Program opieki nad zwierzętami bezdomnymi oraz zapobiegania bezdomności zwierząt na terenie gmina należących do Związku Gmin Regionu Słupeckiego w roku 2021 r. Na realizację programu przekazano w 2021 r. kwotę 62.408,88 zł.

X.POLITYKA SPOŁECZNA

Gminny Ośrodek Pomocy Społecznej realizuje ustawowe zadania własne gminy oraz zadania zlecone gminie z zakresu administracji rządowej, a także pomocowe programy państwa w zakresie poprawy życia najuboższych osób i rodzin oraz gminne programy wsparcia, aktywności lub inne uchwalane przez Radę Gminy w zakresie rozpoznanych potrzeb społeczności lokalnej uwzględniające możliwości finansowe gminy.

Realizowane przez GOPS strategie, programy w 2021 r.:

✓ **Strategia Rozwiązywania Problemów Społecznych dla gminy Słupca na lata 2018-2023:**

- pomoc finansowa dla rodzin (świadczenia pomocy społecznej),
- wspieranie form aktywizacji zawodowej,
- poradnictwo psychologiczne,
- praca socjalna,
- dodatki mieszkaniowe,
- usługi opiekuńcze i pomoc instytucjonalna,
- ustawiczne kształcenie pracowników służb społecznych,
- działalność asystenta rodziny (11 rodzin pod opieką – 22 dzieci)

✓ **Gminny Program Przeciwdziałania Przemocy w Rodzinie oraz Ochrony Ofiar Przemocy w Rodzinie na lata 2016-2021:**

- rozpowszechnianie materiałów informacyjnych,
- 4 posiedzenia Zespołu Interdyscyplinarnego,
- 24 spotkania Grup Roboczych
- prowadzenie 23 procedur „Niebieskiej Karty”,
- udzielanie wsparcia psychologicznego.

✓ **Rządowy program „Pomoc państwa w zakresie dożywiania”:**

- liczba dzieci objętych programem - 47,
- liczba wydanych posiłków – 2796

Z pomocy społecznej w 2021 r. skorzystało 116 rodzin, liczba osób w rodzinach 266. Przyznano 169 osobom świadczenia pieniężne i niepieniężne (61 osób otrzymało świadczenia niepieniężne, 95 osób - świadczenia pieniężne). Poniższa tabela obrazuje powody udzielania pomocy rodzinom w 2021 roku wraz liczbą rodzin, którym tej pomocy udzielono.

Tabela nr 19. Grupy osób objętych pomocą GOPS i przyczyny jej udzielenia w 2021 roku.

Lp	Powód udzielania pomocy rodzinom – powód trudnej sytuacji życiowej	LICZBA RODZIN OGÓŁEM
1.	Długotrwała lub ciężka choroba	53
2.	Niepełnosprawność	48

3.	Bezrobocie	37
4.	Potrzeba ochrony macierzyństwa	8
5.	Bezradność w sprawach opiek.-wych. i prowadzenia gospodarstwa domowego - ogółem	7
6.	Ubóstwo	11
7.	Bezdomność	2
8.	Przemoc w rodzinie	1
9.	Trudności w przystosowaniu do życia po zwolnieniu z zakładu karnego	2
10.	Potrzeba ochrony macierzyństwa w tym potrzeba ochrony wielodzietności	6
11.	Alkoholizm	4
12.	Bezradność w sprawach opiekuńczo-wychowawczych i prowadzenie gospodarstwa domowego ogółem - rodziny wielodzietne	3
13.	Bezradność w sprawach opiekuńczo -wychowawczych i prowadzenie gospodarstwa domowego ogółem - rodziny niepełne	3
14.	Narkomania	1
15.	Zdarzenie losowe	3
16.	Sytuacja kryzysowa	1

Tabela nr 20. Wydatki na Pomoc Społeczną w 2021 roku.

Dział 852 Opieka społeczna w tym:	1.569.294,54
Rodzaj wydatku	Kwota w zł
Domy pomocy społecznej (Opłaty za pobyt w Domu Pomocy Społecznej 11 osób).	348.713,90
Zadania w zakresie przeciwdziałania przemocy w rodzinie (wynagrodzenie bezosobowe psychologa)	20.149,85
Składki na ubezpieczenie zdrowotne opłacane za 22 osoby pobierające zasiłek stały – 226 świadczeń	9.996,91
Zasiłki okresowe, celowe i pomoc w naturze oraz składki na ubezpieczenia emerytalne i rentowe w tym zasiłki celowe i w naturze dla 81 rodzin, okresowe dla 32 rodzin (139 świadczeń), zakup świadczeń zdrowotnych, koszty pochówku	133.809,77
Dodatki mieszkaniowe – 42 wypłacone świadczenia, dodatki energetyczne - 0	6.109,16
Zasiłki stałe – dla osób samotnie gospodarujących – 161 świadczeń i dla osób pozostających w rodzinie – 66 świadczeń, łącznie 227 zasiłków	111.396,25
Ośrodki pomocy społecznej – utrzymanie jednostki GOPS w tym w szczególności: wynagrodzenia i pochodne od wynagrodzeń, odpis na ZFŚS, szkolenia pracowników, zakup artykułów biurowych, zakup usług pocztowych, bhp, p.poż. utrzymanie strony internetowej itp.	767.082,47
Usługi opiekuńcze i specjalistyczne usługi opiekuńcze	156.139,83
Pomoc w zakresie dożywiania - świadczenia społeczne przeznaczone na dożywianie w szkołach i przedszkolach dla 47 dzieci. Liczba posiłków 2.796	11.616,40
Pozostała działalność	4.280,00

Dział 854 Edukacyjna opieka wychowawcza w tym:	44.142,00 zł
Pomoc materialna dla uczniów o charakterze socjalnym – stypendium szkolne przyznawane na podstawie Ustawy o systemie oświaty – 36 uczniów objętych pomocą, jeden zasiłek szkolny dla 1 ucznia – 620,00 zł	28.892,00
Pomoc materialna o charakterze motywacyjnym – stypendia dla uczniów	15.250,00

Dział 855 Rodzina w tym.:	15.544.778,67 zł
Świadczenia wychowawcze (RODZINA 500+) – 22134 świadczenia, liczna dzieci: 1.951	11.468.411,81 zł
Wydatki osobowe i świadczenia rodzinne, świadczenie z funduszu alimentacyjnego oraz składki na ubezpieczenia emerytalne i rentowe z ubezpieczenia społecznego w tym świadczenia społeczne: <ul style="list-style-type: none"> • Zasiłki rodzinne – 4411 świadczeń • Dodatek z tytułu urodzenia dziecka – 31 świadczeń • Opieka nad dzieckiem w okresie korzystania z urlopu wychowawczego – 70 świadczeń • Samotnego wychowywania dziecka –178 świadczeń • Kształcenie i rehabilitacja dziecka niepełnosprawnego – 212 świadczeń, • Podjęcie przez dziecko nauki w szkole poza miejscem zamieszkania – 758 świadczeń • Wychowanie dziecka w rodzinie wielodzietnej – 745 świadczeń • Świadczenia opiekuńcze w tym zasiłki pielęgnacyjne 3032 świadczeń oraz świadczenia pielęgnacyjne: 601 świadczeń • Rozpoczęcie roku szkolnego – 34 świadczenia • Jednorazowe zapomogi z tytułu urodzenia dziecka– 63 świadczenia • Fundusz alimentacyjny – 417 świadczeń 	3.352.727,70

<ul style="list-style-type: none"> • świadczenie rodzicielskie – 217 świadczeń • za życiem – 1 świadczenie 	
Karta dużej rodziny	462,97 zł
Wspieranie rodziny - w tym m.in.: - asystent rodziny – 11 rodzin pod opieką, 22 dzieci;	71.988,64
Działalność placówek opiekuńczo-wychowawczych (odpłatność za dzieci przebywające w pieczy zastępczej)	118.546,27 zł
Składki na ubezpieczenie zdrowotne, opłacane przez osoby pobierające niektóre świadczenia rodzinne -169 świadczeń	32.641,28 zł

Podział wydatków pomocy społecznej w 2021 roku przedstawia wykres nr 5.

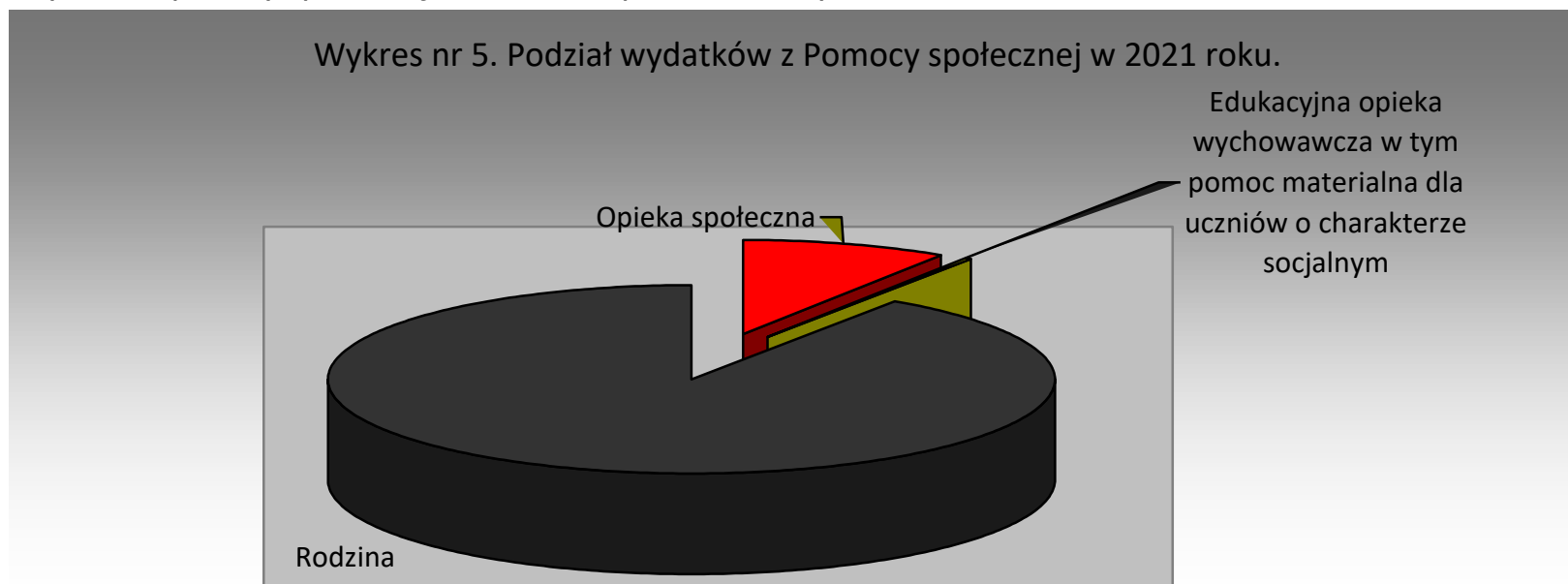

Wykres prezentuje proporcje pomiędzy kwotami wydatków z działów budżetowych: Opieka społeczna, Edukacyjna pomoc wychowawcza i Rodzina. Jak widać, największy strumień wydatków, bo około 91% miał swoje źródło w dziale Rodzina (między innymi świadczenia wychowawcze Rodzina 500 +, dodatki z tytułu urodzenia dziecka, samotnego wychowania dziecka, dobry start). Wydatki z tego tytułu obrazuje wycinek oznaczony kolorem grafitowym. Drugą wielkością (około 9,15%) były wydatki z działu Pomoc społeczna, które kształtują się na poziomie **1.569.294,54** zł (wycinek wykresu oznaczony kolorem czerwonym). Tu największa część wydatków przeznaczona była na utrzymanie jednostki GOPS, usługi opiekuńcze i specjalistyczne usługi opiekuńcze opłaty, za pobyt w Domu Pomocy Społecznej oraz zasiłki okresowe i zasiłki stałe. Najmniejszy udział (około 0,26%) w wydatkach spośród tych trzech działów budżetowych, skierowanych do beneficjentów Pomocy społecznej, mają wydatki na pomoc materialną dla uczniów o charakterze socjalnym (wycinek wykresu oznaczony kolorem żółtym). W ubiegłym roku korzystano również z dofinansowania z Funduszu Pracy do zatrudnienia asystenta rodziny w ramach programu „Asystent rodziny i koordynator pieczy zastępczej” oraz dofinansowania dożywiania w ramach programu „Posiłek w szkole i w domu”.

GMINNA KARTA SENIORA

Uchwałą Nr XLIV/283/14 Rady Gminy Słupca z dnia 26 marca 2014 roku Rada Gminy Słupca przyjęła program „Gminna Karta Seniora”. Program przeznaczony dla seniorów to jest dla osób, które ukończyły 60 lat i zamieszkują stale na terenie gminy Słupca. Głównym celem jest poprawa jakości życia i aktywizacja społeczna seniorów poprzez system ulg, rabatów, umożliwiających większy dostęp do ofert przygotowanych przez partnerów programu. Najważniejsze z nich to ulgi przy zakupach artykułów pierwszej potrzeby, ale również i usługi krawieckie, asortyment węglowy, ulgowe bilety do kina, muzeum czy na basen. Do 31.12.2021 roku wydano łącznie 406 Gminnych Kart Seniora, w tym w 2021 roku – 16.

KARTA DUŻEJ RODZINY

Karta Dużej Rodziny przysługuje rodzinom z przynajmniej trójką dzieci, niezależnie od dochodu. Karta jest wydawana bezpłatnie, każdemu członkowi rodziny. Rodzice, przez których rozumie się także rodziców zastępczych lub osoby prowadzące rodzinny dom dziecka, mogą korzystać z Karty dożywotnio, dzieci - do 18 roku życia lub do ukończenia nauki, maksymalnie do osiągnięcia 25 lat. Osoby niepełnosprawne otrzymują kartę na czas trwania orzeczenia o niepełnosprawności. O kartę mogą też wystąpić rodziny zastępcze i rodzinne domy dziecka. Karta oferuje system zniżek oraz dodatkowych uprawnień. Jej posiadacze mają możliwość korzystania z katalogu oferty kulturalnej, rekreacyjnej czy transportowej na terenie całego kraju. Do końca 2021 roku wydano Karty Dużej Rodziny dla 46 rodzin (wniosków) - 126 kart.

ORGANIZACJE POZARZĄDOWE

Na terenie gminy Słupca wg wykazu organizacji pozarządowych Starosty Słupeckiego swoją siedzibę mają 43 organizacje w tym:

- ❖ stowarzyszenia prawne (w tym OSP)
- ❖ stowarzyszenia zwykłe
- ❖ uczniowskie kluby sportowe
- ❖ kluby sportowe
- ❖ 15 kół gospodyń wiejskich

Podstawą współpracy z organizacjami pozarządowymi są w szczególności:

- ❖ Program współpracy gminy Słupca z organizacjami pozarządowymi oraz podmiotami prowadzącymi działalność pożytku publicznego na rok 2021 opracowany zgodnie z art. 5a ust. 1 ustawy z dnia 24 kwietnia 2003 r. o działalności pożytku

publicznego i o wolontariacie, przyjęty przez Radę Gminy Słupca uchwałą Nr XXX/193/2020 z dnia 26 listopada 2020 roku.

- ❖ Uchwała nr XLVII/254/10 Rady Gminy Słupca z dnia 29 października 2010r. w sprawie określenia szczegółowego sposobu konsultowania z organizacjami pozarządowymi i podmiotami wymienionymi w art. 3 ust. 3 ustawy o działalności pożytku publicznego i wolontariacie.

Celami programu były:

- 1) poprawa jakości życia poprzez pełniejsze zaspokojenie potrzeb mieszkańców gminy,
- 2) racjonalne wykorzystanie publicznych środków finansowych,
- 3) otwarcie na innowacyjność i konkurencyjność w wykonywaniu zadań publicznych,
- 4) integracja organizacji lokalnych obejmujących zakresem działania sferę zadań publicznych,
- 5) wzmocnienie potencjału organizacji oraz rozwój wolontariatu,
- 6) promowanie i wzmacnianie postaw obywatelskich.

OKRES REALIZACJI PROGRAMU: 1 STYCZEŃ 2021 R. – 31 GRUDNIA 2021 R.

W Rocznym Programie Współpracy ustalono następujące zadania jako priorytetowe, które mogą być zlecane do realizacji organizacjom prowadzącym działalność statutową w danej dziedzinie w zakresie:

- 1) upowszechniania kultury fizycznej i sportu,

WYSOKOŚĆ ŚRODKÓW PRZEZNACZONYCH W 2021 ROKU NA REALIZACJĘ PROGRAMU

W Rocznym Programie współpracy ustalono jako priorytetowe zadanie w zakresie:

- ❖ upowszechniania kultury fizycznej i sportu. **Ogłoszono konkurs w sferze SPORTU, na co przeznaczono kwotę w wysokości nie więcej niż 15 000,00 złotych.**

Zostały złożone 2 oferty:

- ❖ Fundacja Piotra Reissa z siedzibą w Poznaniu – udzielona dotacja w kwocie 2.400,00 zł – na dofinansowanie zadania publicznego pn.: „Igrzyska Przedszkolaków – turniej dla najmłodszych”
- ❖ Ochotnicza Straż Pożarna w Cieninie Zabornym - udzielona dotacja w kwocie 12.600,00 zł – na dofinansowanie zadania publicznego pn. : „Turniej dla młodzieży i mieszkańców Gminy Słupca”.

Z realizacji zadań w terminie złożono sprawozdania.

Współpraca z organizacjami pozarządowymi odbywała się również w formie pozafinansowej m.in. poprzez:

1. informowanie o możliwościach aplikowania o środki finansowe
2. pomoc pracownika merytorycznego urzędu w zakresie sporządzania wniosków
3. zamieszczanie na stronie internetowej gminy w ramach aktualności informacji o działalności organizacji lub materiałów dedykowanych tym organizacjom.

Działania samorządu, które miały na celu współpracę i wsparcie organizacji pożytku publicznego, które podejmował samorząd wcześniej, takie jak: preferencyjne warunki udostępniania lokalu, czy sali konferencyjnej, udział przedstawicieli urzędu, w szczególności wójta w imprezach, organizowanych przez nie, współpraca w organizacji corocznego biegu ulicznego Cienińska Szóstka została zawieszona z uwagi na sytuację pandemiczną w kraju.

Gmina Słupca należy do następujących stowarzyszeń i związków międzygminnych, a także posiada udziały w następujących spółkach:

1. **Związek Gmin Regionu Słupeckiego** – data przystąpienia – 1991 r. (roczna składka członkowska); podmiot realizujący zadania z zakresu opieki nad bezdomnymi zwierzętami z terenu zrzeszonych gmin.
2. **Spółka z o.o. Oświetlenie Uliczne u Drogowe z siedzibą w Kaliszu** – data przystąpienia: 2000r. (udziały);

3. **Wielkopolski Ośrodek Kształcenia i Studiów Samorządowych w Poznaniu** – data przystąpienia: 2000r. (roczna składka członkowska). Główny cel to działania edukacyjno-doradcze oraz informacyjno-wydawnicze skierowane do działających na rzecz jednostek samorządu terytorialnego osób, Wsparcie jednostek samorządu terytorialnego we wdrażaniu nowoczesnych narzędzi zarządzania i wprowadzaniu nowoczesnych rozwiązań informatycznych wspomagających zarządzanie.
4. **Stowarzyszenie Lokalnej Grupy Działania „UNIA NADWARCIAŃSKA”** – data przystąpienia: 2008 r. (roczna składka członkowska); Główny cel działania to m.in. aktywizacja lokalnych społeczności poprzez włączenie przedstawicieli tych społeczności w proces planowania i wdrażania lokalnej strategii rozwoju, ale też przyjmowanie i ocena wniosków o udzielenie pomocy ze środków publicznych.
5. **Stowarzyszenie Samorządowe A2 – Wielkopolska** – data przystąpienia: 2009r. (roczna składka członkowska);
główny cel to promocja regionów położonych przy autostradzie A2 w celu zwiększenia liczby kontrahentów z inwestorami z kraju i zagranicy.
6. **Miejski Zakład Gospodarki Odpadami w Koninie Sp. z o.o.** - data przystąpienia: 2011r. (udziały);
współpraca w zakresie gospodarki odpadami.

GMINNY PROGRAM PROFILAKTYKI I ROZWIĄZYWANIA PROBLEMÓW ALKOHOLOWYCH NA 2021 ROK

GMINNY PROGRAM PRZECIWDZIAŁANIA NARKOMANII NA 2021 ROK

Ustawa o wychowaniu w trzeźwości i przeciwdziałaniu alkoholizmowi nakłada na gminę obowiązek podejmowania działań, zmierzających do ograniczenia spożycia napojów alkoholowych, inicjowania i wspierania przedsięwzięć mających na celu zmianę

obyczajów w zakresie sposobu spożycia tych napojów, przeciwdziałania powstawaniu i usuwaniu następstw nadużywania alkoholu, oddziaływania na osoby nadużywające alkoholu oraz udzielania pomocy ich rodzinom.

Po zasięgnięciu opinii jednostek pomocniczych gminy, na mocy Uchwały Nr XLIX/339/18 z dnia 28 czerwca 2018r. w sprawie ustalenia maksymalnej liczby zezwoleń na sprzedaż napojów alkoholowych oraz zasad usytuowania miejsc sprzedaży napojów alkoholowych na terenie gminy Słupca, ustalono na terenie gminy Słupca maksymalną liczbę zezwoleń na sprzedaż napojów alkoholowych:

1) zawierających do 4,5% zawartości alkoholu oraz na piwo przeznaczonych do spożycia:

- a) poza miejscem sprzedaży - 30 zezwoleń
- b) w miejscu sprzedaży - 7 zezwoleń

2) zawierających powyżej 4,5% do 18% zawartości alkoholu (z wyjątkiem piwa) przeznaczonych do spożycia:

- a) poza miejscem sprzedaży - 25 zezwoleń
- b) w miejscu sprzedaży - 4 zezwolenia

3) zawierających powyżej 18% zawartości alkoholu przeznaczonych do spożycia

- a) poza miejscem sprzedaży - 27 zezwoleń
- b) w miejscu sprzedaży - 5 zezwoleń

Na terenie Gminy Słupca na dzień 31 grudnia 2021 roku istniały 24 punkty sprzedaży alkoholu przeznaczonego do spożycia poza miejscem sprzedaży (sklepy) i 2 punkty sprzedaży alkoholu przeznaczonego do spożycia na miejscu sprzedaży (lokale gastronomiczne). W punktach (skleпах) sprzedaje się napoje alkoholowe do 4,5 % oraz piwo – do spożycia poza miejscem sprzedaży. W tych samych punktach sprzedaje się napoje alkoholowe od 4,5% do 18% (z wyjątkiem piwa). W 22 punktach (skleпах) spośród 24 sprzedaje się napoje alkoholowe powyżej 18% przeznaczone do spożycia poza miejscem sprzedaży oraz w 1 punkcie sprzedaje się napoje alkoholowe do spożycia w miejscu sprzedaży powyżej 18%.

Środki finansowe na profilaktykę i rozwiązywanie problemów alkoholowych pozyskiwane są z opłat za korzystanie z zezwoleń na sprzedaż napojów alkoholowych. W 2021 r. na realizację Gminnego Programu Profilaktyki i Rozwiązywania Problemów Alkoholowych oraz Przeciwdziałania Narkomanii wpłynęło **96 463,25 zł. zł.** Od 1 stycznia 2021 roku wprowadzono nową opłatę od napojów alkoholowych w opakowaniach jednostkowych o ilości nominalnej napoju nieprzekraczającej 300 ml (tzw. małpki). W związku z powyższym budżet komisji alkoholowej powiększył się o ten podatek. Podatkiem tym obciążeni są przedsiębiorcy, którzy posiadają zezwolenia na hurtowy obrót alkoholem. Dotyczy on hurtowni, które zaopatrują innego przedsiębiorcę, który prowadzi sprzedaż detaliczną alkoholu do spożycia poza miejscem sprzedaży. Podziału środków dokonuje naczelnik Pierwszego Urzędu Skarbowego w Bydgoszczy. Podatek trafia w połowie do gmin i w połowie do NFZ na realizację polityki przeciwdziałania negatywnym skutkom spożywania alkoholu.

Program w zakresie profilaktyki alkoholowej oraz w zakresie narkomanii na 2021 rok został uchwalony Uchwałą nr XXXIII/206/2021 Rady Gminy Słupca z dnia 28 stycznia 2021 r. w sprawie uchwalenia Gminnego Programu Profilaktyki i Rozwiązywania Problemów Alkoholowych oraz Przeciwdziałania Narkomanii na 2021 rok. W 2021 roku w ramach swojej działalności GKPiRPA podejmowała działania w ramach wyszczególnionych niżej zadań:

1. ZWIĘKSZENIE DOSTĘPNOŚCI POMOCY TERAPEUTYCZNEJ I REHABILITACYJNEJ DLA MIESZKAŃCÓW GMINY SŁUPCA UZALEŻNIONYCH OD ALKOHOLU

- ❖ **Działalność Punktu Informacyjno – Konsultacyjnego** - z pomocy specjalisty psychoterapii uzależnień skorzystało 15 osób. Ogółem terapeuta uzależnień udzieliła 18 porad. Osoby uzależnione i współuzależnione korzystały z pomocy dwa razy w miesiącu (co druga środa w miesiącu w godz. 15.00 – 17.30).
- ❖ zakupiono broszury o charakterze informacyjnym („Procedura zobowiązania do leczenia odwykowego. Przewodnik dla rodzin i instytucji” „Uzależnienie od alkoholu. Przyczyny, objawy i powrót do zdrowia”, „Uzależnienie od alkoholu a rodzina. Jak radzić sobie z piciem swoim bliskich”).

- ❖ finansowano koszty badania przez biegłego psychiatrę sądowego i psychologa osób w przedmiocie uzależnienia na potrzeby wniosków kierowanych do Sądu Rejonowego o wszczęcie postępowania w celu poddania się leczeniu przymusowemu; w celu wydania opinii w przedmiocie uzależnienia od alkoholu.
- ❖ sfinansowano koszty postępowania sądowego związane ze złożeniem wniosku przez GKRPA do Sądu Rejonowego o zobowiązanie uczestnika do podjęcia leczenia odwykowego. Do GKRPA wpłynęło 6 wniosków, a do Sądu Rejonowego w Słupcy skierowano 2 wnioski o zobowiązanie uczestnika postępowania do podjęcia leczenia odwykowego.
- ❖ prowadzono rozmowy interwencyjno - motywacyjne z osobami nadużywającymi alkohol oraz osobami wnioskującymi o zastosowanie procedury zobowiązania osoby nadużywającej do podjęcia leczenia odwykowego (wysłano 23 zaproszenia na rozmowy)
- ❖ prowadzono edukację publiczną na temat działania alkoholu na organizm i ryzyka szkód wynikających z jego spożywania. Zakupiono materiały edukacyjne: Książki „Zobowiązanie do leczenia odwykowego nad osobami uzależnionymi od alkoholu” oraz broszury i poradniki edukacyjne dla Zespołu Kuratorskiej Służby Sądowej w Słupcy, broszury dla Grup Roboczych Zespołu Interdyscyplinarnego, asystenta rodziny oraz pracowników socjalnych GOPS w Słupcy: „Ochronić się przed przemocą - poradnik dla osób krzywdzonych” „Procedura „Niebieskie Karty” i inne przepisy prawne. Informator dla ofiar i świadków przemocy , „Uzależnienie od alkoholu. Przyczyny, objawy i powrót do zdrowia”, „Uzależnienie od alkoholu a rodzina. Jak radzić sobie z pićem swoim bliskich?” „Cięża bez alkoholu”.

2. UDZIELANIE RODZINOM, W KTÓRYCH WYSTĘPUJĄ PROBLEMY ALKOHOLOWE, POMOCY PSYCHOSPOŁECZNEJ I PRAWNEJ, A W SZCZEGÓLNOŚCI OCHRONY PRZED PRZEMOCĄ W RODZINIE

- ❖ Udzielano porady w zakresie przeciwdziałania przemocy w rodzinie zgodnie z ustawą o przeciwdziałaniu przemocy. Kierowano osoby doświadczające przemocy na grupę wsparcia, motywowano osoby dotknięte przemocą domową do podjęcia

działań zmierzających do poprawy własnej sytuacji życiowej, uświadamianie ofierze jej prawa do nietykalności osobistej, prowadzenie ścisłej współpracy GOPS, Gminnym Zespołem Interdyscyplinarnym.

3. PROWADZENIE PROFILAKTYCZNEJ DZIAŁALNOŚCI INFORMACYJNEJ I EDUKACYJNEJ W ZAKRESIE ROZWIĄZYWANIA PROBLEMÓW ALKOHOLOWYCH I PRZECIWDZIAŁANIA NARKOMANII, W SZCZEGÓLNOŚCI DLA DZIECI I MŁODZIEŻY, W TYM PROWADZENIE POZALEKCYJNYCH ZAJĘĆ SPORTOWYCH, A TAKŻE DZIAŁAŃ NA RZECZ DOŻYWIANIA DZIECI UCZESTNICZĄCYCH W POZALEKCYJNYCH PROGRAMACH OPIEKUŃCZO-WYCHOWAWCZYCH I SOCJOTERAPEUTYCZNYCH

❖ ***Profilaktyka pierwszorzędowa*** – adresowana do ogółu dzieci i młodzieży, ma na celu promocję zdrowego stylu życia oraz opóźnianie wieku inicjacji (np. alkoholowej, seksualnej). Są to działania nastawione na przekazywanie informacji o konsekwencjach podejmowanych zachowań ryzykownych oraz na kształtowaniu ważnych umiejętności psychospołecznych, tj. radzenia sobie ze stresem, opierania się presji grupy rówieśniczej, rozwiązywania konfliktów itp.

❖ ***Profilaktyka drugorzędowa*** – adresowana do grup podwyższonego ryzyka, a więc do osób, które przeszły już inicjację i u których występują poważne problemy (osobiste, rodzinne, szkolne); jej celem jest umożliwienie wycofania się z ryzykownych zachowań. Formy pomocy ustala się na podstawie wyników diagnozy (zajęcia wyrównawcze, terapia indywidualna i rodzinna, socjoterapia). Pomoc ta może być organizowana przez pedagoga, poradnię psychologiczno - pedagogiczną, świetlicę socjoterapeutyczną.

❖ ***Profilaktyka trzeciorzędowa*** – adresowana do ludzi z grup wysokiego ryzyka (uzależnionych), którzy ponoszą już poważne konsekwencje swoich zachowań. Podejmowane działania (odtrucie, leczenie odwykowe, psychoterapia, resocjalizacja) organizowane są już nie przez szkoły czy poradnie oświatowe, lecz przez specjalistyczne instytucje.

❖ Realizacja warsztatów edukacyjnych dla dzieci i młodzieży promujących zdrowy styl życia oraz zwiększających świadomość w zakresie problematyki związanej z używaniem środków psychoaktywnych. Realizowano w szkołach następujące programy: Warsztaty profilaktyczne z zakresu przeciwdziałania uzależnieniom „ Jaka myśl, takie działanie i czyn”, „Znowu razem-klasowe współdziałanie w okresie pandemii”, „Uzależnienie od Internetu, telefonu komórkowego, gier komputerowych i

portali społecznościowych”, „Znowu razem-klasowe współdziałanie w okresie pandemii- Moje dziecko w sieci”, „Agresja i przemoc rówieśnicza – panuję nad emocjami.”, „Integracja- jak budować relacje z rówieśnikami w nowym roku szkolnym.” „Stres- umiejętność radzenia sobie z trudnymi emocjami.” „Depresja, zachowania autodestrukcyjne, lęki – profilaktyka”, „Integracja - jak budować relacje z rówieśnikami w nowym roku szkolnym.” „Przemoc werbalna, czyli o krzywdzącej sile słów.” „Hejting w sieci- stop mowie nienawiści.”

- ❖ Podniesienie wiedzy nauczycieli, rodziców związanej z uzależnieniami behawioralnymi oraz używaniem przez młodzież środków psychoaktywnych poprzez realizację zajęć edukacyjnych zwiększających świadomość w zakresie tej problematyki. Realizowano w szkołach następujące programy: „Uzależnienie od Internetu, telefonu komórkowego, gier komputerowych. Jak przeciwdziałać? Na co zwracać uwagę?”, „Moje dziecko w sieci”, Uzależnienie od Internetu, telefonu komórkowego, gier komputerowych. Jak przeciwdziałać? Na co zwracać uwagę?”, „Interwencja kryzysowa na terenie szkoły”, „ Jak wspierać dziecko w trudnych sytuacjach”.
- ❖ realizacja pozalekcyjnych zajęć sportowych dla dzieci i młodzieży - dofinansowanie programu profilaktycznego prowadzonego w ramach pozalekcyjnych zajęć sportowych dla dzieci i młodzieży organizowanych przez Stowarzyszenie Razem Możemy Być Lepsi w Cieninie Kościelnym; dofinansowanie programu pozalekcyjnych zajęć sportowych „Aktywni dla zdrowia, bezpieczni od zagrożeń” prowadzonego w Szkole Podstawowej w Cieninie Kościelnym.
- ❖ zakupienie materiałów dydaktycznych dla 7 szkół podstawowych z terenu Gminy Słupca do prowadzenia zajęć w ramach Szkolnych Programów Wychowawczo – Profilaktycznych.
- ❖ organizacja i sfinansowanie szkolenia dla podmiotów gospodarczych na temat przestrzegania ustawy o wychowaniu w trzeźwości.
- ❖ przystąpienie do programu profilaktycznego „ 4 S – Sprawdzone, Skuteczne Szkolenie Sprzedawców” podnoszącego świadomość sprzedawców napojów alkoholowych w aspekcie skutecznego przestrzegania prawa. Program prowadzony przez Centrum Profilaktyki Społecznej w Wieliczce, współfinansowany przez Urząd Marszałkowski Województwa Wielkopolskiego w

Poznaniu. Program nakierowany na zmianę zachowań wśród sprzedawców alkoholu, którzy potencjalnie mogliby naruszać prawo w zakresie sprzedaży i podawania napojów alkoholowych osobom nieuprawnionym w tym szczególnie dzieciom, młodzieży oraz osobom nietrzeźwym, kobietom w ciąży. Okres realizacji od 21.06.2021 r. do 31.12.2021 r.

- ❖ prowadzenie działań kontrolnych punktów sprzedaży. GKRPA dokonała kontroli 6 placówek handlowych.

3.ZADANIA ZREALIZOWANE W RAMACH GMINNEGO PROGRAMU PRZECIWDZIAŁANIA NARKOMANII

- ❖ Sfinansowanie zakupu zestawu wkładów do Drug Test 5000 STK do narkotestera dla Komendy Powiatowej Policji w Słupcy wykorzystywanych na terenie Gminy Słupca.

XI.REALIZACJA UCHWAŁ RADY GMINY SŁUPCA

Realizując obowiązki, wynikające z ustawy o samorządzie gminnym Wójt Gminy wykonywał za pomocą urzędu gminy uchwały podjęte w 2021 roku przez Radę Gminy. W 2021 roku Rady Gminy Słupca obradowała na 11 sesjach zwyczajnych i 5 nadzwyczajnych. Podjęto łącznie 72 uchwały, w tym 1 uchwała nie została zrealizowana. Część uchwał jest w fazie realizacji, co wynika z perspektywy czasowej, którą obejmują np. Uchwała nr XLV/254/2021 z 24.11.2021r. w sprawie programu współpracy Gminy Słupca z organizacjami pozarządowymi oraz podmiotami prowadzącymi działalność pożytku publicznego na 2022 rok. W stosunku do 2 uchwał zostało wydane rozstrzygnięcie nadzorcze Wojewody Wielkopolskiego stwierdzające nieważność uchwały. Nad częścią uchwał (w sprawach finansowych w tym budżetowych) nadzór sprawuje Regionalna Izba Obrachunkowa, kontrolując je pod względem zgodności z prawem. W 2021 roku wystąpiły siedemnastokrotnie niezgodności, które zarówno w uchwale budżetowej jak i w WPF były korygowane. Szczegóły przedstawia tabela.

Tabela nr 21. Uchwały podjęte przez Radę Gminy Słupca w 2021 r.

L.p.	Numer uchwały (data podjęcia)	Przedmiot uchwały/Uchwała w sprawie (treść)	Status realizacji	Dziennik Urzędowy Województwa Wielkopolskiego
1.	XXXIII/206/2021 28.01.2021 r.	uchwalenia Gminnego Programu Profilaktyki i rozwiązywania Problemów Alkoholowych oraz Przeciwdziałania Narkomanii na 2021 r.	zrealizowano	-
2.	XXXIII/207/2021 28.01.2021 r.	zmiany Uchwały Nr XXX/195/2020 z dnia 26 listopada 2020 r. w sprawie przystąpienia do sporządzenia zmiany miejscowych planów zagospodarowania przestrzennego gminy Słupca dla wybranych terenów w gminie Słupca	zrealizowano	-
3.	XXXIII/208/2021 28.01.2021 r.	rozpatrzenia wniosku	zrealizowano	-
4.	XXXIII/209/2021 28.01.2021 r.	zarządzenia łącznego rozpatrywania petycji	zrealizowano	-
5.	XXXIII/210/2021 28.01.2021 r.	zatwierdzenia planu pracy Komisji, Oświaty, Kultury, Spraw Socjalnych i Bezpieczeństwa Publicznego na 2021 r.	zrealizowano	-
6.	XXXIII/211/2021 28.01.2021 r.	zatwierdzenia planu pracy Komisji Budżetu i Finansów oraz Rolnictwa na 2021r.	zrealizowano	-
7.	XXXIII/212/2021 28.01.2021 r.	zatwierdzenia planu pracy Komisji Rewizyjnej na 2021 r.	zrealizowano	-
8.	XXXIII/213/2021 28.01.2021 r.	ramowego planu pracy Rady Gminy Słupca na 2021 r.	zrealizowano	-

9.	XXXIV/214/2021 11.02.2021 r.	Wieloletniej Prognozy Finansowej Gminy Słupca na lata 2021 – 2033	zrealizowano Uchwała Nr 8/455/2021 Kolegium Regionalnej Izby Obrachunkowej w Poznaniu z dnia 10 marca 2021 r. podjęta – naruszenie zasady spójności	-
10.	XXXV/215/2021 18.02.2021 r.	uchwały budżetowej na rok 2021	zrealizowano Uchwała Nr 8/456/2021 Kolegium Regionalnej Izby Obrachunkowej w Poznaniu z dnia 10 marca 2021 r. <i>podjęta – naruszenie przepisów prawa.</i> Uchwała Nr 10/571/2021 Kolegium Regionalnej Izby Obrachunkowej w Poznaniu z dnia 7 kwietnia 2021 r. - <i>wszczęte postępowanie</i>	2021 r, poz.2237 z 15.03.2021r.

			<i>umorzono</i>	
11.	XXXVI/216/2021 25.02.2021 r.	zmieniającą uchwałę budżetową Gminy Słupca na 2021 rok	zrealizowano Uchwała Nr 9/539/2021 Kolegium Regionalnej Izby Obrachunkowej w Poznaniu z dnia 24 marca 2021 r. <i>podjęta – naruszenie zasady spójności</i>	2021 r, poz.2393 z 18.03.2021r.
12.	XXXVII/217/2021 22.03.2021 r.	rozpatrzenia petycji wielokrotnej	zrealizowano	-
13.	XXXVII/218/2021 22.03.2021 r.	wyrażenia zgody na odstąpienie od obowiązku przetargowego trybu zawarcia umowy dzierżawy nieruchomości położonej w obrębie geodezyjnym Cienin Zaborny	zrealizowano	-
14.	XXXVII/219/2021 22.03.2021 r.	dopłat do taryf za dostawę wody i odprowadzenie ścieków oraz udzielania dotacji przedmiotowej dla Gminnego Zakładu Wodociągów i Kanalizacji w Cieninie Zabornym Parcele	zrealizowano utraciła moc	2021 r. poz.2552 z 22.03.2021 r.
15.	XXXVII/220/2021 22.03.2021 r.	zmiany Wieloletniej Prognozy Finansowej Gminy Słupca na lata 2021 – 2033	zrealizowano Uchwała Nr 10/604/2021 Kolegium Regionalnej Izby	-

			Obrachunkowej w Poznaniu z dnia 7 kwietnia 2021 r. <i>podjęta – naruszenie przepisów prawa.</i>	
16.	XXXVII/221/2021 22.03.2021r.	zmieniająca uchwałę budżetową Gminy Słupca na 2021 rok	zrealizowano	2021 r. poz.2846 z 8.04.2021 r.
17.	XXXVIII/222/2021 13.05.2021 r.	zmieniająca uchwałę budżetową Gminy Słupca na 2021 rok	zrealizowano Uchwała Nr 15/945/2021 Kolegium Regionalnej Izby Obrachunkowej w Poznaniu z dnia 9.czerwca 2021 r. <i>podjęta – naruszenie zasady spójności</i>	2021 r. poz.4078 z 13.05.2021 r.
18.	XXXIX/223/2021 27.05.2021 r.	wyrażenia zgody na umieszczenie tablicy pamiątkowej na budynku Wiejskiego Centrum Spotkań w Kątach	nie zrealizowano	-
19.	XXXIX/224/2021 27.05.2021 r.	planu dofinansowania form doskonalenia zawodowego nauczycieli zatrudnionych w szkołach i zespołach szkolno – przedszkolnych, dla których organem prowadzącym jest Gmina Słupca na rok 2021 ze środków na doskonalenie zawodowe nauczycieli oraz maksymalnej kwoty dofinansowania opłat za kształcenie pobierane przez szkoły wyższe i placówki	zrealizowano	-

		doskonalenia nauczycieli , na które dofinansowanie jest przyznawane , a także form kształcenia , na które dofinansowanie jest przyznawane.		
20.	XXXIX/225/2021 27.05.2021r.	ustalenia wzoru wniosku o przyznanie dodatku mieszkaniowego oraz wzoru deklaracji o dochodach gospodarstwa	Nieważność uchwały – Rozstrzygnięcie Nadzorcze Wojewody Wielkopolskiego z dnia 24 czerwca 2021 r. KN- XI.4131.1.48.2021.8	2021 r. poz.4353 z 28.05.2021 r.
21.	XXXIX/226/2021 27.05.2021 r.	zatwierdzenia wyników kontroli kwot rekompensaty całkowitej wypłaconej Miejskiemu Zakładowi Gospodarki Odpadami Komunalnymi Sp.z.o.o. w Koninie w roku 2020	zrealizowano	-
22.	XXXIX/227/2021 27.05.2021 r.	dopłat do taryf za dostawę wody i odprowadzenie ścieków oraz udzielenia dotacji przedmiotowej dla Gminnego Zakładu Wodociągów i Kanalizacji w Cieninie Zabornym Parcele.	zrealizowano	2021 r. poz.4354 z 28.05.2021 r.
23.	XXXIX/228/2021 27.05.2021 r.	udzielenia pomocy finansowej Powiatowi Słupeckiemu na pokrycie części wydatków związanych z realizacją zadania pn. "Przebudowa drogi powiatowej nr 3055P- na odcinku – Młodojowo – Młodojowo Parcele- Droga Wojewódzka nr 263"	zrealizowano	-
24.	XXXIX/229/2021 27.05.2021 r.	zmiany Wieloletniej Prognozy Finansowej Gminy Słupca na lata 2021 – 2033	zrealizowano Uchwała Nr 16/1037/2021 Kolegium Regionalnej Izby Obrachunkowej w	-

			Poznaniu z dnia 23 czerwca 2021 r. <i>podjęta – naruszenie zasady spójności</i>	
25.	XXXIX/230/2021 27.05.2021 r.	zmieniająca uchwałę budżetową Gminy Słupca na 2021 rok	zrealizowano	2021 r.poz.4630 z 9.06.2021 r.
26.	XXXIX/231/2021 27.05.2021 r.	zgłoszenie do Programu „Wielkopolska Odnowa Wsi 2020+” sołectwa Kamień oraz sołectwa Nowa Wieś z terenu gminy Słupca.	zrealizowano	-
27.	XL/232/2021 25.06.2021 r.	zmiany uchwały Nr VII/69/19 Rady Gminy Słupca z dnia 14 marca 2019 r. w sprawie poboru podatków w drodze inkasa.	w trakcie realizacji	2021 r.poz.5406 z 6.07.2021 r.
28.	XL/233/2021 25.06.2021 r.	ustalenia wzoru wniosku o przyznanie dodatku mieszkaniowego oraz wzoru deklaracji o dochodach gospodarstwa domowego.	w trakcie realizacji	2021 r. poz.5210 z 30.06.2021 r.
29.	XL/234/2021 25.06.2021 r.	uchwalenia Regulaminu wykonywania i finansowania programu usuwania azbestu i wyrobów zawierających azbest z terenu gminy Słupca w latach 2021 – 2022	w trakcie realizacji	2021 r.poz.5417 z 6.07.2021 r.
30.	XL/235/2022 25.06.2021 r.	zmiany Wieloletniej Prognozy Finansowej Gminy Słupca na lata 2021-2023	zrealizowano Uchwała Nr 18/1171/2021 Kolegium Regionalnej Izby Obrachunkowej w Poznaniu z dnia 21 lipca 2021 r.	-

			<i>podjęta – naruszenie zasady spójności</i>	
31.	XL/236/2022 25.06.2021r.	zmieniająca uchwałę budżetową Gminy Słupca na 2021 rok	zrealizowano Uchwała Nr 18/1172/2021 Kolegium Regionalnej Izby Obrachunkowej w Poznaniu z dnia 21 lipca 2021 r. <i>podjęta – naruszenie zasady spójności i przepisów prawa.</i>	2021 r.poz.5732 z 15.07.2021 r.
32.	XL/237/2021 25.06.2021 r.	udzielenia Wójtowi Gminy Słupca wotum zaufania	zrealizowano	-
33.	XL/238/2021 25.06.2021 r.	zatwierdzenia sprawozdania finansowego wraz ze sprawozdaniem z wykonania budżetu za rok 2020	zrealizowano	-
34.	XL/239/2021 25.06.2021r.	absolutorium z tytułu wykonania budżetu za rok 2020	zrealizowano	-
35.	XLI/240/2021 23.07.2021 r.	zmiany uchwały Nr VII/69/19 Rady Gminy Słupca z dnia 14 marca 2019 roku w sprawie poboru podatków w drodze inkasa.	w trakcie realizacji	2021 r. poz.6133 z 23.07.2021 r.
36.	XLI/241/2021 23.07.2021 r.	metody ustalenia opłaty za gospodarowanie odpadami komunalnymi oraz stawki tej opłaty na terenie gminy Słupca.	zrealizowano	2021r. poz.6134 z 23.07.2021r.
37.	XLII/242/2021 2.09.2021 r.	ustalenia średniej ceny jednostki paliwa w Gminie Słupca na rok szkolny 2021/2022	zrealizowano	2021 r.poz.6834 z 8.09.2021 r.
38.	XLII/243/2021	zmiany Wieloletniej Prognozy Finansowej Gmin Słupca na lata	zrealizowano	-

	2.09.2021 r.	2021 – 2025	Uchwała Nr 23/1409/2021 Kolegium Regionalnej Izby Obrachunkowej w Poznaniu z dnia 29 września 2021 r. <i>podjęta – naruszenie przepisów prawa.</i>	
39.	XLII/244/2021 2.09.2021 r.	zmieniająca uchwałę budżetową Gminy Słupca na 2021 rok.	zrealizowano Uchwała Nr 23/1410/2021 Kolegium Regionalnej Izby Obrachunkowej w Poznaniu z dnia 29 września 2021 r. - <i>podjęta – naruszenie przepisów prawa.</i> Uchwała Nr 25/1481/2021 Kolegium Regionalnej Izby Obrachunkowej w Poznaniu z dnia 27 października 2021 r. - postępowanie umorzono.	2021 r. poz.6869 z 10.09.2021 r.

40.	XLIII/245/2021 29.09.2021 r.	przystąpienie do sporządzenia zmiany miejscowych planów zagospodarowania przestrzennego gminy Słupca dla wybranych terenów w obrębach ewidencyjnych Kochowo, Józefowo i Piotrowice.	w trakcie realizacji	-
41.	XLIII/246/2021 29.09.2021 r.	przystąpienia do sporządzenia zmiany miejscowych planów zagospodarowania przestrzennego gminy Słupca dla wybranych terenów w Gminie Słupca.	w trakcie realizacji	-
42.	XLIII/247/2021 29.09.2021 r.	wysokości stawek podatku od nieruchomości	w trakcie realizacji	2021 r.poz.7628 13.10.2021 r.
43.	XLIII/248/2021 29.09.2021 r.	zmieniająca uchwałę budżetową Gminy Słupca na 2021 rok.	zrealizowano Uchwała Nr 25/1518/2021 Kolegium Regionalnej Izby Obrachunkowej w Poznaniu z dnia 27 października 2021 r. - <i>podjęta – naruszenie przepisów prawa.</i> Uchwała Nr 27/1583/2021 Kolegium Regionalnej Izby Obrachunkowej w Poznaniu z dnia 24 listopada 2021 r. - postępowanie umorzono.	2021 r.poz.7864 25.10.2021 r.

44.	XLIV/249/2021 28.10.2021r.	zaopiniowanie ceny za odzysk i unieszkodliwiania 1 tony odpadów z grupy 20...- odpadów komunalnych łącznie z frakcjami gromadzonymi selektywnie.	zrealizowano	-
45.	XLIV/250/2021 28.10.2021 r.	wyrażenia zgody na nabycie w drodze darowizny nieruchomości położonych w obrębie geodezyjnym Piotrowice.	zrealizowano	-
46.	XLIV/251/2021 28.10.2021 r.	obniżenia ceny skupu żyta przyjmowanej jako podstawa do obliczenia podatku rolnego na terenie Gminy Słupca na 2022 r.	w trakcie realizacji	2021 r.poz.8522 17.11.2021 r.
47.	XLIV/252/2021 28.10.2021 r.	zmiany Wieloletniej Prognozy Finansowej Gminy Słupca na lata 2021 -2025	zrealizowano Uchwała Nr 27/1667/2021 Kolegium Regionalnej Izby Obrachunkowej w Poznaniu z dnia 24 listopada 2021 r. - - <i>podjęta – naruszenie przepisów prawa.</i>	-
48.	XLIV/253/2021 28.10.2021 r.	zmieniająca uchwałę budżetową Gminy Słupca na 2021 rok.	zrealizowano Uchwała Nr 27/1172/2021 Kolegium Regionalnej Izby Obrachunkowej w Poznaniu z dnia 21 lipca 2021 r. - <i>podjęta – naruszenie zasady spójności</i>	-

49.	XLV/254/2021 24.11.2021 r.	Programu współpracy Gminy Słupca z organizacjami pozarządowymi oraz podmiotami prowadzącymi działalność pożytku publicznego na rok 2022	w trakcie realizacji	-
50.	XLV/255/2021 24.11.2021 r.	zmiany miejscowych planów zagospodarowania przestrzennego gminy Słupca dla wybranych terenów w gminie Słupca	zrealizowano	2021 r. poz.9409 6.12.2021 r.
51.	XLV/256/2021 24.11.2021r.	rozpatrzenia wniosku	zrealizowano	-
52.	XLV/257/2021 24.11.2021 r.	metody ustalenia opłaty za gospodarowanie odpadami komunalnymi oraz stawki tej opłaty na terenie gminy Słupca.	w trakcie realizacji	2021 r.poz.9410 6.12.2021 r.
53.	XLV/258/2021 24.11.2021 r.	stawek podatku od środków transportowych	w trakcie realizacji Uchwała Nr 30/1796/2021 Kolegium Regionalnej Izby Obrachunkowej w Poznaniu z dnia 20 grudnia 2021 r. <i>- nieważność uchwały w części obejmującej § 1 ust.4 pkt.1 lit.a) - sprzeczność z przepisami prawa. i w części obejmującej § 1 ust.2 pkt.1 lit.b i pkt. 2 lit. b. naruszenie - przepisów prawa.</i>	2021 r.poz.9534 7.12.2021 r.

54.	XLV/259/2021 24.11.2021 r.	zmiany Wieloletniej Prognozy Finansowej Gminy Słupca na lata 2021 -2025	zrealizowano Uchwała Nr 31/1851/2021 Kolegium Regionalnej Izby Obrachunkowej w Poznaniu z dnia 29 grudnia 2021 r. - - <i>podjęta – naruszenie przepisów prawa.</i>	-
55.	XLV/260/2021 24.11.2021 r.	zmieniająca uchwałę budżetową Gminy Słupca na 2021 rok.	zrealizowano Uchwała Nr 31/1852/2021 Kolegium Regionalnej Izby Obrachunkowej w Poznaniu z dnia 29 grudnia 2021 r. - <i>podjęta – naruszeniem zasady spójności</i>	2021 r.poz.9411 6.12.2021 r.
56.	XLVI/261/2021 2.12.2021 r.	wyrażenia zgody na utworzenie spółki Społeczna Inicjatywa Mieszkaniowa KZN Wielkopolska spółka z ograniczoną odpowiedzialnością	zrealizowano	-
57.	XLVI/262/2021 2.12.2021 r.	zatwierdzenia wniosku o wsparcie ze środków Rządowego Funduszu Rozwoju Mieszkalnictwa na sfinansowanie objęcia udziałów w tworzonej Społecznej Inicjatywie Mieszkaniowej.	zrealizowano	-
58.	XLVII/263/2021	określenia zasad przyznawania diet przewodniczącemu	Nieważność uchwały	-

	8.12.2021 r.	organów wykonawczych jednostek pomocniczych Gminy Słupca.	– Rozstrzygnięcie Nadzorcze Wojewody Wielkopolskiego z dnia 10 stycznia 2022 r. NP.4131.1.45.2021.2	
59.	XLVII/264/2021 8.12.2021 r.	ustalenia zasad na jakim radnym przysługują diety i zwrot kosztów podróży służbowych.	w trakcie realizacji	-
60.	XLVII/265/2021 8.12.2021 r.	ustalenia wynagrodzenia Wójta Gminy Słupca	w trakcie realizacji	-
61.	XLVII/266/2021 8.12.2021 r.	zmieniająca uchwałę budżetową Gminy Słupca na 2021 rok.	zrealizowano	2021 r. poz.10200 z 29.12.2021 r.
62.	XLVIII/267/2021 30.12.2021 r.	uchwalenia Gminnego programu Profilaktyki i Rozwiązywania Problemów Alkoholowych oraz Przeciwdziałania Narkomanii na 2022r.	utraciła moc	-
63.	XLVIII/268/2021 30.12.2021 r.	zmiany Uchwały Nr XXV/178/2020 Rady Gminy Słupca z dnia 7 sierpnia 2020 r. w sprawie Regulaminu utrzymania czystości i porządku na terenie Gminy Słupca	w trakcie realizacji	2022 r.poz.411 Z 13.01.2022 r.
64.	XLVIII/269/2021 30.12.2021 r.	zmiany Uchwały Nr XXV/179/2020 Rady Gminy Słupca z dnia 7 sierpnia 2020 r. w sprawie określenia szczegółowego sposobu i zakresu świadczenia usług w zakresie odbierania odpadów komunalnych od właścicieli nieruchomości i zagospodarowania tych odpadów.	w trakcie realizacji	2022 r.poz.412 z 13.01.2022 r.
65.	XLVIII/270/2021 30.12.2021 r.	udzielenia pomocy finansowej Powiatowi Słupeckiemu na organizowania publicznego transportu zbiorowego.	w trakcie realizacji	-
66.	XLVIII/271/2021	zatwierdzenia planu pracy Komisji Oświaty, Kultury, Spraw	w trakcie realizacji	-

	30.12.2021 r.	Socjalnych i Bezpieczeństwa Publicznego		
67.	XLVIII/272/2021 30.12.2021 r.	zatwierdzenia planu pracy Komisji Budżetu i Finansów oraz Rolnictwa	w trakcie realizacji	-
68.	XLVIII/273/2021 30.12.2021 r.	zatwierdzenia planu pracy Komisji Rewizyjnej na 2022 rok	w trakcie realizacji	-
69.	XLVIII/274/2021 30.12.2021 r.	ramowego planu pracy Rady Gminy Słupca na 2022 r.	w trakcie realizacji	-
70.	XLVIII/275/2021 30.12.2021 r.	zmiany Wieloletniej Prognozy Finansowej Gminy Słupca na lata 2021 -2025	zrealizowano	-
71.	XLVIII/276/2021 30.12.2021 r.	zmieniająca uchwałę budżetową Gminy Słupca na 2021 rok.	zrealizowano Uchwała Nr 5/232/2022 Kolegium Regionalnej Izby Obrachunkowej w Poznaniu z dnia 2 lutego 2022 r. - <i>podjęta – naruszenie zasady spójności</i>	2022 r.poz.413 13.01.2022 r.
72.	XLVIII/277/2021 30.12.2021 r.	zmiany uchwały dotyczącej stawek podatku od środków transportowych	w trakcie realizacji	2022 r. poz.414 13.01.2022 r.

XII. EDUKACJA

W roku szkolnym 2020/2021 w Gminie Słupca funkcjonowały:

➤ 4 zespoły szkolno – przedszkolne:

- Zespół Szkolno – Przedszkolny w Cieninie Kościelnym ze Szkołą Podstawową im. Bohaterów września 1939 r. w Cieninie Kościelnym i z Przedszkolem Gminnym w Cieninie Kościelnym – 3 oddziałowym,
- Zespół Szkolno – Przedszkolny w Cieninie Zabornym ze Szkołą Podstawową im. Kazimierza Janickiego w Cieninie Zabornym i z Przedszkolem Gminnym w Cieninie Zabornym - 3 oddziałowym.
- Zespół Szkolno – Przedszkolny w Młodojewie ze Szkołą Podstawową im. Jana Pawła II w Młodojewie i z Przedszkolem Gminnym w Młodojewie - 2 oddziałowym oraz Przedszkolem Gminnym w Piotrowicach - 1 oddziałowym.
- Zespół Szkolno – Przedszkolny w Kotuni ze Szkołą Podstawową im. Ireny Kosmowskiej w Kotuni i z Przedszkolem Gminnym w Kotuni -2 oddziałowe.

➤ 3 szkoły podstawowe:

- Szkoła Podstawowa im. Józefa Janika w Koszutach,
- Szkoła Podstawowa im. Polskich Noblistów w Drażnej,
- Szkoła Podstawowa w Kowalewie Opactwie,

dla których organem prowadzącym była gmina oraz

- Szkoła Niepubliczna z oddziałami integracyjnymi w Piotrowicach
- Niepubliczne Przedszkole z Oddziałami Integracyjnymi „Mali Odkrywcy” w Piotrowicach.

Do szkół podstawowych, dla których organem prowadzącym jest gmina Słupca w roku szkolnym 2020/2021 uczęszczało 636 uczniów.

Klasy liczebnie są małe: największa liczyła 27 uczniów, a najmniejsze 2 i 5 uczniów.

Średnio 1 klasa, w szkołach podstawowych prowadzonych przez gminę w roku szkolnym 2020/2020, liczyła 11,36 uczniów.

Duża liczba placówek oświatowych, mała liczba dzieci, podwyżki wynagrodzeń i zbyt mała, w stosunku do potrzeb, subwencja oświatowa są przyczynami stałego wzrostu wydatków na oświatę w budżecie gminy, w tym znaczącego zwiększenia udziału środków własnych, co opisano szerzej w rozdziale „FINANSE GMINY”.

Łączna liczba zatrudnionych nauczycieli w roku szkolnym 2020/2021 wynosiła 141.

Na jednego nauczyciela w roku szkolnym 2020/2021 średnio przypadało 4,51 ucznia.

Spośród całej kadry 54,61 % to nauczyciele dyplomowani, 20,57 % stanowią nauczyciele mianowani, 19,15% kontraktowi, 5,67% stażyści. W Niepublicznej Szkole Podstawowej z Oddziałami Integracyjnymi w Piotrowicach zatrudnionych było 32 nauczycieli, a w Niepublicznym Przedszkolu z Oddziałami Integracyjnymi „Mali Odkrywcy” w Piotrowicach zatrudnionych było 18 nauczycieli. Wychowaniem przedszkolnym objęto łącznie 288 dzieci.

W roku szkolnym w szkołach podstawowych i przedszkolach z terenu Gminy Słupca około 100 dzieci posiadało opinie poradni psychologiczno – pedagogicznej. Nauczaniu indywidualnemu podlegało 1 dziecko. Prowadzone były również zajęcia korekcyjno – kompensacyjne, rewalidacyjne (1 dziecko), logopedyczne, wyrównawcze oraz terapia.

DOWOŻENIE UCZNIÓW DO SZKÓŁ

W roku szkolnym 2020/2021 do szkół podstawowych i zespołów szkolno-przedszkolnych dowożonych było 167 uczniów, dzienna trasa dowozu wynosiła średnio 650 km. CUW zatrudniał 1 opiekunkę – koordynatora dowozów. Koszt dowozów dzieci wyniósł w 2020r. – 314 892,13 zł. W stosunku do roku 2019 koszt dowozów uległ obniżeniu o kwotę 267 358,46 zł, co związane było ze zmianą warunków dowozu dzieci i z ograniczeniami związanymi z pandemią (zajęcia zdalne).

WSPRACIE FINANSOWE UCZNIÓW

Wsparcie obejmowało:

- stypendia szkolne i zasiłki szkolne, które realizowane są przez Gminny Ośrodek Pomocy Społecznej w Słupcy.
- dotację podręcznikową – zakup podręczników i ćwiczeń dla uczniów w szkołach podstawowych (w całości finansowana z budżetu państwa).
- nagrody i stypendia przyznawane na podstawie Uchwały Rady Gminy Słupca Nr XV/12/2019r. z dnia 24 października 2019r. Rada Gminy Słupca w sprawie szczegółowych warunków przyznawania nagród i stypendiów dla uzdolnionych uczniów. Nagrody i stypendia przyznano w roku szkolnym 2020/2021 – 11 nagród absolwenta, 33 stypendia naukowe, 1 stypendium sportowe, 3 stypendia artystyczne (łącznie kwota 9.750,00zł).

WYNIKI NA SPRAWDZIANIE OKE NA EGZAMINIE ÓSMOKLASISTY

Egzamin ósmoklasisty obejmował umiejętności z języka polskiego, matematyki i języka angielskiego. Najwyższą średnią z wymienionych przedmiotów egzaminacyjnych osiągnęła szkoła Szkoła Podstawowa w Cieninie Zabornym – z języka polskiego 70% oraz z języka angielskiego 71%, z matematyki – 55%. Nieco szerzej o egzaminach ósmoklasisty traktuje Rozdział pt: “VI. INFORMACJA O REALIZACJI POLITYK, PROGRAMÓW, STRATEGII, PROJEKTÓW”.

Wydatki oświatowe.

Źródła pochodzenia dochodów to: subwencja oświatowa, dotacje, środki własne gminy i inne. Podstawowym elementem podziału subwencji oświatowej w budżecie państwa jest liczba uczniów.

OŚWIATA I WYCHOWANIE:

Plan wydatków – 19 567.487,82 zł.

Wykonanie wydatków: 118.488.607,56zł. Procent wykonania – 94,49%. %

Wydatki na oświatę i wychowanie w podziale na poszczególne Rozdziały klasyfikacji budżetowej:

SZKOŁY PODSTAWOWE: 12 466 164,99 zł w tym największy udział miały:

- wynagrodzenia osobowe pracowników: 7.126.901,59 zł,
- składki na ubezpieczenie społeczne: 1.355.438,24 zł
- dotacja podmiotowa z budżetu dla niepublicznej jednostki systemu oświaty: 1.103.499,64 zł

ODDZIAŁY PRZEDSZKOLNE: 296.839,39 zł w tym największy udział miały:

- wynagrodzenia osobowe pracowników: 209.675,98zł
- składki na ubezpieczenie społeczne: 37.430,33 zł
- dodatkowe wynagrodzenie pracowników: 14.018,32zł

PRZEDSZKOLA: 3 251 222,14 zł w tym największy udział miały:

- wynagrodzenia osobowe pracowników: 1.513.102,35 zł
- dotacja podmiotowa z budżetu dla niepublicznej jednostki systemu oświaty: 945.783,33 zł
- składki na ubezpieczenie społeczne: 283.794,11 zł

DOWÓZ UCZNIÓW DO SZKÓŁ: 412 694,70 zł w tym największy udział miały:

- zakup usług pozostałych: 355.438,08 zł
- wynagrodzenia osobowe pracowników: 43.534,00 zł
- składki na ubezpieczenie społeczne: 7 900,05

DOKSZTAŁCANIE I DOSKONALENIE NAUCZYCIELI: 46 922,26 zł w tym największy udział miały:

- szkolenia pracowników niebędących członkami korpusu służby cywilnej: 31 028,50 zł
- zakup usług pozostałych: 13 710,00 zł

STOŁÓWKI SZKOLNE: 250 346,82 w tym największy udział miały:

- wynagrodzenia osobowe pracowników: 162 475,18 zł
- zakup żywności: 35 861,67 zł
- składki na ubezpieczenie społeczne: 29 397,52 zł

REALIZACJA ZADAŃ WYMAGAJĄCYCH STOSOWANIA SPECJALNEJ ORGANIZACJI NAUKI I METOD PRACY DLA DZIECI W PRZEDSZKOLACH, ODDZIAŁACH PRZEDSZKOLNYCH, W SZKOŁACH PODSTAWOWYCH I INNYCH FORMACH WYCHOWANIA PRZEDSZKOLNEGO: 2 772,78 zł

REALIZACJA ZADAŃ WYMAGAJĄCYCH STOSOWANIA SPECJALNEJ ORGANIZACJI NAUKI I METOD PRACY DLA DZIECI I MŁODZIEŻY W SZKOŁACH PODSTAWOWYCH, GIMNAZJACH, LICEACH OGÓLNOKSZTAŁCĄCYCH LICEACH PROFILOWANYCH I SZKOŁACH ZAWODOWYCH ORAZ SZKOŁACH ARTYSTYCZNYCH: 452 769,51 zł w tym:

- wynagrodzenie osobowe pracowników: 376 187,47 zł
- składki na ubezpieczenie społeczne: 67 289,55 zł

REALIZACJA ZADAŃ WYMAGAJĄCYCH STOSOWANIA SPECJALNEJ ORGANIZACJI NAUKI I METOD PRACY DLA DZIECI I MŁODZIEŻY W SZKOŁACH PODSTAWOWYCH, GIMNAZJACH, LICEACH OGÓLNOKSZTAŁCĄCYCH

LICEACH PROFILOWANYCH I SZKOŁACH ZAWODOWYCH ORAZ SZKOŁACH ARTYSTYCZNYCH 106 457,56 zł w tym:

- zakup pomocy naukowych, dydaktycznych, książek: 92 680,23 zł

POZOSTAŁA DZIAŁALNOŚĆ: 1 202 307,40 zł w tym największy udział miały:

- różne opłaty i składki (opłaty na rzecz innych gmin, do których przedszkoli uczęszczają dzieci z terenu gminy Słupca): 1 099 906,00 zł

- odpis na zakładowy Fundusz Świadczeń Socjalnych: 85 430,00 zł

**PROCENTOWY UDZIAŁ WYDATKÓW NA OŚWIATĘ I WYCHOWANIE W WYDATKACH BUDŻETOWYCH OGÓŁEM
w 2021 roku: 39,61%.**

Największą część wydatków budżetowych w dziale Oświata i wychowanie pochłaniają wynagrodzenia pracowników.

REMONTY, ZAKUPY, PROGRAMY

We wszystkich placówkach dokonywano niezbędnych remontów oraz dokonywano zakupów w miarę potrzeb i środków budżetowych.

W roku szkolnym 2020/2021 przeprowadzono drobne remonty w szkołach oraz doposażono szkoły. Środki pochodziły ze budżetu gminy, zbiórek, z Rad Rodziców, z projektów i programów.

Zespół Szkolno - Przedszkolny w Cieninie Zabornym:

- w ramach dbałości o bezpieczeństwo wybrukowany został chodnik przy głównym wejściu do szkoły.
- sygnał sieci wifi został wzmocniony poprzez zamontowanie dodatkowych dwóch punktów dostępu.
- wymalowano pomieszczenie gabinetu psychologa, pomieszczenie informatyczne zlokalizowane w bibliotece szkolnej, korytarz przy wejściu do biblioteki szkolnej oraz dwie sale lekcyjne.
- wymiana podłogi w pomieszczeniach biblioteki szkolnej.

- wybrukowano chodnik przy parkingu szkolnym.
- zakupiono meble do pomieszczenia logopedy.
- zakupiono regały do biblioteki szkolnej.
- zakupiono ławki i krzesła szkolne do sali lekcyjnej.
- zamontowanie ławek -siedlisk przy placu zabaw na boisku szkolnym.

Szkoła Podstawowa w Koszutach:

- poczyniono zakupy, które wpłynęły na uatrakcyjnienie i unowocześnienie zajęć,
- częściowo uszczelniono dach na sali gimnastycznej,
- wymieniono okna w gabinecie dyrektora,
- wymieniono kaloryfery w gabinecie dyrektora i sekretariacie,
- pomalowano elewację szkoły od strony ulicy,
- zakupiono wyposażenie łazienek niezbędne do jej modernizacji,
- zakupiono płytki do klasy nr 3 oraz na podjazd od strony sali gimnastycznej.

Zespół Szkolno - Przedszkolny w Młodojewie:

- wyposażono pracownię komputerową w 16 stanowisk komputerowych,
- zakupiono komputer i kserokopiarkę do sekretariatu szkoły,
- dokonano zakupu pomocy dydaktycznych na kwotę 75 tys. złotych pozyskanych z 0,4% rezerwy subwencji oświatowej,
- wyremontowano salę gimnastyczną (wycyklinowano, polakierowano parkiet i pomalowano ściany).

Zespół Szkolno - Przedszkolny w Kotuni:

- doposażono teren rekreacyjno – sportowy przy szkole w nowy plac zabaw. Nakłady Sołectwa Kotunia, Rady Rodziców Przedszkola Gminnego w Kotuni oraz Stowarzyszenia NASZE DZIECI – NASZA SZKOŁA oraz pracy społecznej rodziców wyniosły ponad 35 000 zł.
- szkoły odnowiono nawierzchnię na sali gimnastycznej, koszt wyniósł 5750 zł z funduszu Rady Rodziców.

Zespół Szkolno - Przedszkolny w Cieninie Kościelnym:

- Zakupiono i otrzymano sprzęt elektroniczny dla szkoły i uczniów,
- Doposażono szkołę w środki bezpieczeństwa zgodnie z zaleceniami MEN, MZ,

- Wymiana sprzętu na placu zabaw we współpracy ze Stowarzyszeniem „Razem Możemy Być Lepsi”.

Szkoła Podstawowa w Drażnej:

- odświeżenie sal lekcyjnych,
- malowanie ogrodzenia szkoły,
- wymiana pokrycia dachowego na starej części szkoły – pieniądze pozyskane z funduszu sołeckiego.

Szkoła Podstawowa w Kowalewie Opactwie:

- naprawa pokrycia dachowego na jednej z części budynku,
- częściowe malowanie elewacji na budynku szkoły,
- remont sekretariatu,
- malowanie sklepika, malowanie jednej Sali lekcyjnej oraz korytarza w pomieszczeniach oddziału przedszkolnego.

Środki finansowe uzyskane z zewnątrz przez Gminę Słupca na placówki oświatowe w 2021 r.:

0,4% rezerwy części oświatowej subwencji ogólnej na 2021r. – z tytułu dofinansowania wyposażenia w pomoce dydaktyczne niezbędne do realizacji podstawy programowej z przedmiotów przyrodniczych w szkołach podstawowych – realizowany przez Zespół Szkolno- Przedszkolny w Kotuni/kwota pozyskana: 75.000,00 zł.

We wrześniu 2021r. złożono wnioski dla ZSP w Cieninie Zabornym i SP w Kowalewie Opactwie o grant w projekcie „ASYSTENT UCZNIĄ ZE SPECJALNYMI POTRZEBAMI EDUKACYJNYMI - PILOTAŻ” wdrażanego w ramach Programu Operacyjnego Wiedza Edukacja Rozwój 2014-2020 Oś Priorytetowa 2, Działanie 2.10.

W roku szkolnym 2020/2021 w związku z trwającą pandemią i kształceniem na odległość zarówno nauczyciele jak i uczniowie zostali zobowiązani do pracy przy komputerze i korzystaniu z większej liczby narzędzi TIK oraz urządzeń technicznych (telefon komórkowy, komputer, tablet). Od 18 stycznia 2021 r. po okresie nauczania zdalnego uczniowie klas I-III powrócili do szkoły. Od 22 marca 2021 r. uczniowie klas I-III ponownie przeszli na nauczanie zdalne, a następnie od 4 maja 2021 r. na nauczanie stacjonarne. Uczniowie klas IV-VIII do 17 maja 2021 r. pracowali zdalnie, w czasie od 17 do 30 maja 2021 w trybie

hybrydowym, a od 31 maja 2021 r. powrócili do szkoły. 27 maja 2021 r. Minister Edukacji i Nauki, dokonał w podstawowych kierunkach realizacji polityki oświatowej państwa zmiany polegającej na wskazaniu dodatkowego kierunku: *Działania w zakresie wsparcia wychowawczego i psychoprofilaktycznego środowiska szkolnego w sytuacji kryzysowej wywołanej pandemią*. W okresie nauczania stacjonarnego, zorganizowane zostały np. w Zespole Szkolno-Przedszkolnym w Kotuni warsztaty dla uczniów klas VI-VIII nt. cyberprzemocy oraz zachowań depresyjnych związanych z pandemią. Odbyło się też spotkanie z rodzicami uczniów klasy VI, podczas którego omówione zostały symptomy zachowań niepożądanych wynikających z nauczania zdalnego.

Źródłem informacji w dziale „Edukacja” jest Informacja o stanie realizacji zadań oświatowych w Gminie Słupca. Rok szkolny 2020/2021, zatem obejmuje ona okres do 30 września 2021 roku. Część finansowa obejmuje zaś informacje za cały 2021 rok.

XIII. BEZPIECZEŃSTWO

Na terenie gminy Słupca działa **16** jednostek Ochotniczych Straży Pożarnych w tym jedna funkcjonująca w Krajowym Systemie Ratownictwa Gaśniczego. W 2021 roku miało miejsce **109** wyjazdów do różnych zdarzeń. Wyjazdy te odbywały się zgodnie z potrzebami do:

1. pożarów - **62** wyjazdy,
2. wypadków - **5** wyjazdów,
3. pozostałych - **42** wyjazdy

Ze środków budżetu Gminy Słupca zostały sfinansowane również następujące zadania:

- ✓ przekazał dotację dla OSP Gólkowo, na zakup sprzętu p.poż. i umundurowanie dla członków OSP

- ✓ wypłacił ekwiwalent za udział w akcjach ratowniczych w wysokości 10577,06 zł
- ✓ przeznaczył środki na zakup materiałów i wyposażenia, takich jak: zakup części do samochodu, materiałów do remontu, zakup paliwa,
- ✓ zakup energii
- ✓ remonty samochodów
- ✓ badania strażaków i kierowców
- ✓ przeglądy i rejestracje samochodów, konserwacje aparatów tlenowych, przeglądy gaśnic
- ✓ ubezpieczenie pojazdów oraz członków OSP

W 2021 roku przeprowadzono badania lekarskie dla 34 strażaków ochotników. W 2021 roku wydatki na ochronę przeciwpożarową wyniosły **377.948,32 zł**, w tym 67.000,00 zł stanowiło dotację celową na finansowanie lub dofinansowanie zadań stowarzyszeniom.

Gmina Słupca posiada na swoim terenie dwanaście punktów alarmowania (12 syren OSP), przeznaczonych do ostrzegania i alarmowania ludności przed ewentualnymi zagrożeniami w czasie pokoju i wojny. Oprócz jednostek OSP na terenie gminy działa Gminny Zespół Zarządzania Kryzysowego oraz Gminne Centrum Zarządzania Kryzysowego. Zgodnie z procedurami reagowania kryzysowego Wójt może dysponować jednostkami, takimi jak: Gminny Zakład Wodociągów i Kanalizacji, Gminny Ośrodek Pomocy Społecznej, Centrum Usług Wspólnych. Posiada również środki finansowe na realizację zadań z zakresu zarządzania kryzysowego, a także niezbędne środki łączności. W sytuacjach kryzysowych kluczowymi siłami są również Policja, Państwowa Straż Pożarna, funkcjonujący w mieście Słupca SPZOZ (do połowy 2021 roku funkcjonujący jako szpital jednoimienny dla chorych na COVID-19). Gmina zaopatrzona jest również w magazyn przeciwpowodziowy. W 2020 r. realizowano zadania związane z organizacją i przygotowaniem kwalifikacji wojskowej mężczyzn ur. w 2002 r. aktualizowano

i opracowano plany szkoleń obronnych, kontroli problemowych zadań obronnych i inne. Zabezpieczona rezerwa na 2021 rok w wysokości 132.000,00 zł nie została wykorzystana. Sporządzono nowy Plan Zarządzania Kryzysowego Gminy Słupca.

W 2021r. roku polisa majątkowa i polisa odpowiedzialności cywilnej została zawarta z TU Ergo Hestia.

Ubezpieczono więc majątek gminy w tych samych wartościach:

- sprzęt elektroniczny stacjonarny i przenośny: ok. 2 mln zł
- budynki i budowle (wraz z mieniem jednostek, także znajdujących się w użyczeniu): ok. 121,5 mln zł
- maszyny, urządzenia, wyposażenie niskocenne, mienie pracownicze, gotówka, środki obrotowe: 7,7 mln zł
- ubezpieczenie OC z tytułu prowadzenia działalności – suma gwarancyjna 1,0 mln

przy składce łącznej: 103 193,63 zł, na okres od 06.07.2021 r. do 05.07.2022 r.

Polisy komunikacyjne pojazdów gminy, jednostek podległych – TU Compensa. Polisy NNW OSP zawarte są w Towarzystwie Ubezpieczeń Concordia (Generali).

W 2021 roku otrzymano 118 sztuk pojemników o zawartości 5 l płynu do dezynfekcji, 7800 masek chirurgicznych od Wojewody Wielkopolskiego, które zostały przekazane do szkół i przedszkoli z terenu Gminy Słupca. Urząd gminy stosownie do obostrzeń, wynikających z poleceń, zawartych w rozporządzeniach, pracował w trybie zdalnym/hybrydowym w celu zapewnienia ciągłości świadczenia usług na rzecz mieszkańców. Mimo trudności w organizacji pracy w tej formie (kwarantanny pracowników, izolacje, braki sprzętowe do pracy zdalnej itp.), zarówno w urzędzie jak i podległych jednostkach, pozyskane doświadczenie i świadomość braków z tym zakresie w 2020 roku, pozwoliło na wdrożenie skutecznych rozwiązań.

W ramach konkursu „Rosnąca odporność” gmina otrzymała środki z funduszu Przeciwdziałania COVID-19 w kwocie 1.000.000,00 zł. W ramach walki z COVID-19 samorząd otrzymał środki w łącznej kwocie 31.466,20 zł, z przeznaczeniem na organizację transportu do punktów szczepień przeciwko wirusowi SARS-CoV-2, w tym organizację telefonicznego punktu zgłoszeń potrzeb transportowych i informacji oraz promocji o szczepieniach przeciwko wirusowi SARS-CoV-2, zgodnie z

zaleceniami Wojewody Wielkopolskiego. Dzięki zaangażowaniu Kół Gospodyń Wiejskich w miejscowościach: Młodojewo, Korwin, Kowalewo-Opactwo, Cienin Zaborny, Cienin Kościelny, Wierzbocice oraz Drażna, które organizowały festyny, podczas których dostępne były szczepienia, gmina osiągnęła wskaźnik wzrostu poziomu szczepień, który pozwolił na zdobycie nagrody.

XIV. KULTURA, SPORT

Z uwagi na sytuację pandemiczną w kraju i liczne obostrzenia zaplanowane wydarzenia kulturalne i sportowe w większości nie odbyły się. Niemniej jednak przy zachowaniu reżimu sanitarnego część z nich udało się zorganizować i tak odbyły się następujące wydarzenia o charakterze sportowym:

- VI Turniej Plażowej Piłki Siatkowej w Wilcznej w dniu 14 sierpnia 2021r.
- IX Turniej Plażowej piłki siatkowej w Cieninie Zabornym w dniu 29 sierpnia 2021r.
- XIV Turniej Piłki Nożnej w Cieninie Zabornym w dniu 5 września 2021r.
- Turniej Szkół Podstawowych o Puchar Wójta Gminy Słupca w unihokeju w dniu 18 października 2021r. w Kowalewie Opactwie
- Turniej Szkół Podstawowych o Puchar Wójta Gminy Słupca w halowej piłce nożnej w dniach 1 i 3 grudnia 2021r. w Kowalewie Opactwie
- Mikołajkowy turniej tenisa stołowego o puchar Prezesa OSP w Cieninie Zabornym w dniu 5 grudnia 2021r. w Zespole Szkolno-Przedszkolnym w Cieninie Zabornym.

BIBLIOTEKA PUBLICZNA GMINY SŁUPCA

Na terenie Gminy Słupca działa Biblioteka Publiczna Gminy Słupca w Cieninie Zabornym. Biblioteka Publiczna w Cieninie Zabornym skupiała wg stanu na koniec 2021 roku łącznie 293 czytelników. Liczba wypożyczonych w 2021 roku książek wyniosła

9574 (na zewnątrz) oraz 720 na miejscu. Zakupiono łącznie 490 książek. Sytuacja pandemiczna nie była bez znaczenia dla działalności biblioteki, ograniczyła wizyty czytelników, choć mimo pandemii biblioteka świadczyła swoje usługi w trybie stacjonarnym w sposób ciągły.

XV. PODSUMOWANIE

Wójt przedstawiając Radzie Gminy „Raport o stanie gminy”, umożliwia mieszkańcom udział w dyskusji nad nim. Mieszkańcy gminy mogą zabrać głos w debacie, po złożeniu pisemnego zgłoszenia do Przewodniczącego Rady, popartego podpisami co najmniej 20 osób. Liczba mieszkańców mogących zabrać głos w debacie wynosi 15.

Debata nad niniejszym raportem poprzedzać będzie udzielenie wotum zaufania na podstawie art. 28aa ust. 9 ustawy o samorządzie gminnym.

Opracowano według stanu na 31.12.2021 roku na podstawie:

- sprawozdań, danych przekazanych przez pracowników merytorycznych, kierowników referatów, kierowników jednostek organizacyjnych, źródeł wskazanych w treści raportu*
- informacji wynikających ze sprawozdań, raportów, realizacji strategii, planów i projektów.*